



แผนพัฒนาท้องถิ่น

พ.ศ.๒๕๖๖-๒๕๗๐

แก้ไข ครั้งที่ ๑/๒๕๖๖

องค์การบริหารส่วนตำบลสิงห์
อำเภอไทรโยค จังหวัดกาญจนบุรี



ประกาศองค์การบริหารส่วนตำบลสิงห์
เรื่อง ประกาศใช้แผนพัฒนาท้องถิ่น (พ.ศ. ๒๕๖๖ - ๒๕๗๐)
แก้ไข ครั้งที่ ๑/๒๕๖๖

อาศัยอำนาจตามพระราชบัญญัติกำหนดแผนและขั้นตอนการกระจายอำนาจ
ให้แก่องค์กรปกครองส่วนท้องถิ่น พ.ศ. ๒๕๔๒ และระเบียบกระทรวงมหาดไทย ว่าด้วยการจัดทำ
แผนพัฒนาขององค์กรปกครองส่วนท้องถิ่น พ.ศ. ๒๕๔๘ และที่แก้ไขเพิ่มเติม (ฉบับที่ ๓) พ.ศ. ๒๕๖๑
ข้อ ๒๑ ตั้งนั้นองค์การบริหารส่วนตำบลสิงห์ ดำเนินการจัดทำแผนพัฒนาท้องถิ่น (พ.ศ. ๒๕๖๖-๒๕๗๐)
แก้ไข ครั้งที่ ๑/๒๕๖๖ กรณีอำนาจผู้บริหารท้องถิ่น (รายละเอียดแนบท้ายประกาศ)

จึงประกาศให้ทราบโดยทั่วกัน

ประกาศ ณ วันที่ ๒๗ เดือนกุมภาพันธ์ พ.ศ. ๒๕๖๖

สีภักดิ์พล

(นายศักดิ์ชาย เสงี่ยมไพศาล)

นายกองค์การบริหารส่วนตำบลสิงห์

คำนำ

อาศัยพระราชบัญญัติสภาตำบลและองค์การบริหารส่วนตำบล พ.ศ.๒๕๓๗ และที่แก้ไขเพิ่มเติมถึง (ฉบับที่ ๗) พ.ศ.๒๕๖๒ พระราชบัญญัติกำหนดแผนและขั้นตอนการกระจายอำนาจให้แก่องค์กรปกครองส่วนท้องถิ่น พ.ศ.๒๕๔๒ ประกอบกับระเบียบกระทรวงมหาดไทยว่าด้วยการจัดทำแผนพัฒนาขององค์กรปกครองส่วนท้องถิ่น พ.ศ.๒๕๔๘ และแก้ไขเพิ่มเติม (ฉบับที่ ๓) พ.ศ.๒๕๖๑ กำหนดให้องค์กรปกครองส่วนท้องถิ่น มีอำนาจ และหน้าที่ในการจัดทำแผนพัฒนาท้องถิ่นของตนเอง

ตามประกาศราชกิจจานุเบกษา เมื่อวันที่ ๑ พฤศจิกายน ๒๕๖๕ เรื่อง แผนพัฒนาเศรษฐกิจและสังคมแห่งชาติ ฉบับที่ ๑๓ (พ.ศ.๒๕๖๖-๒๕๗๐) ซึ่งเป็นแผนพัฒนาฯ ที่ภาคีทุกภาคส่วนในสังคมไทยทุกระดับได้มีส่วนร่วมดำเนินการ เพื่อใช้เป็นยุทธศาสตร์การพัฒนาเศรษฐกิจและสังคมของประเทศ

องค์การบริหารส่วนตำบลสิงห์ มีความจำเป็นจะต้องดำเนินการนำหมุดหมายในแผนพัฒนาเศรษฐกิจและสังคมแห่งชาติ ฉบับที่ ๑๓ (พ.ศ.๒๕๖๖-๒๕๗๐) มาจัดทำรายละเอียดที่มีความสอดคล้องหรือเชื่อมโยงกับยุทธศาสตร์ชาติ ๒๐ ปี แผนพัฒนาจังหวัด/กลุ่มจังหวัด/ภาค ยุทธศาสตร์การพัฒนาขององค์กรปกครองส่วนท้องถิ่น ในเขตจังหวัด และยุทธศาสตร์องค์กรปกครองส่วนท้องถิ่น โดยการแก้ไขแผนพัฒนาท้องถิ่น ทั้งนี้ให้ดำเนินการภายใน ๑๒๐ วัน นับแต่วันประกาศในราชกิจจานุเบกษา

เพื่อให้การแก้ไขแผนพัฒนาท้องถิ่น ขององค์การบริหารส่วนตำบลสิงห์ ทันท่วงทีและระยะเวลาที่กำหนด และเป็นไปตามระเบียบกระทรวงมหาดไทยว่าด้วยการจัดทำแผนพัฒนาขององค์กรปกครองส่วนท้องถิ่น พ.ศ.๒๕๔๘ และแก้ไขเพิ่มเติม (ฉบับที่ ๓) พ.ศ.๒๕๖๑ และหนังสือสั่งการที่เกี่ยวข้อง องค์การบริหารส่วนตำบลสิงห์ จึงต้องดำเนินการแก้ไขในรายละเอียด ส่วนที่ ๒ ยุทธศาสตร์ขององค์กรปกครองส่วนท้องถิ่น และส่วนที่ ๓ การนำแผนพัฒนาท้องถิ่นไปสู่การปฏิบัติ

องค์การบริหารส่วนตำบลสิงห์ จึงหวังเป็นอย่างยิ่งว่าแผนพัฒนาท้องถิ่น (พ.ศ.๒๕๖๖-๒๕๗๐) แก้ไข ครั้งที่ ๑/๒๕๖๖ ขององค์การบริหารส่วนตำบลสิงห์ ฉบับนี้จะเป็นแนวทางในการพัฒนาองค์การบริหารส่วนตำบลสิงห์ ที่มีประสิทธิภาพ และตอบสนองความต้องการของประชาชนอย่างแท้จริงต่อไป

งานนโยบายและแผน
สำนักปลัด องค์การบริหารส่วนตำบลสิงห์

สารบัญ

	หน้า
ส่วนที่ ๒ ยุทธศาสตร์องค์กรปกครองส่วนท้องถิ่น	๑
ส่วนที่ ๓ การนำแผนพัฒนาท้องถิ่นไปสู่การปฏิบัติ	๓๕
๓.๑.ยุทธศาสตร์การพัฒนาท้องถิ่นและยุทธศาสตร์ระดับมหภาคเพื่อนำไปสู่การปฏิบัติ	
๓.๒.บัญชีโครงการพัฒนาท้องถิ่น	
ผ.๐๑ บัญชีสรุปโครงการฯ (งบอบต.)	๓๗
ผ.๐๒ รายละเอียดโครงการฯ (งบอบต.)	๔๐
ผ๐๒/๒ รายละเอียดโครงการฯ (ที่ใช้สำหรับประสานแผนพัฒนาฯ)	๘๙
ผ.๐๓ บัญชีครุภัณฑ์	๑๐๑

ส่วนที่ ๒

ยุทธศาสตร์องค์กรปกครองส่วนท้องถิ่น

๑. ความสัมพันธ์ระหว่างแผนพัฒนาระดับมหภาค

๑.๑ แผนยุทธศาสตร์ชาติ ๒๐ ปี

วิสัยทัศน์

“ประเทศมีความมั่นคง มั่งคั่ง ยั่งยืน เป็นประเทศพัฒนาแล้ว ด้วยการพัฒนา ตามปรัชญาของเศรษฐกิจพอเพียง”

หรือเป็นคติพจน์ประจำชาติว่า “มั่นคง มั่งคั่ง ยั่งยืน” เพื่อสนองตอบต่อผลประโยชน์แห่งชาติ อันได้แก่ การมีเอกราช อธิปไตย การดำรงอยู่อย่างมั่นคง และยั่งยืนของสถาบันหลักของชาติและประชาชนจากภัยคุกคามทุกรูปแบบ การอยู่ร่วมกันในชาติอย่างสันติสุขเป็นปึกแผ่น มีความมั่นคงทางสังคมท่ามกลางพหุสังคมและการมีเกียรติและศักดิ์ศรีของความเป็นมนุษย์ ความเจริญเติบโตของชาติ ความเป็นธรรมและความอยู่ดีมีสุขของประชาชน ความยั่งยืนของฐานทรัพยากรธรรมชาติสิ่งแวดล้อม ความมั่นคงทางพลังงานและอาหาร ความสามารถในการรักษาผลประโยชน์ของชาติภายใต้การเปลี่ยนแปลงของสภาวะแวดล้อมระหว่างประเทศ และการอยู่ร่วมกันอย่างสันติประสานสอดคล้องกันด้านความมั่นคงในประชาคมอาเซียนและประชาคมโลกอย่างมีเกียรติและศักดิ์ศรี

เป้าหมายและประเด็นการพัฒนาตามยุทธศาสตร์

๑.ยุทธศาสตร์ชาติด้านความมั่นคง

มีเป้าหมายการพัฒนาที่สำคัญ คือ ประเทศชาติมั่นคง ประชาชนมีความสุข เน้นการบริหารจัดการสภาวะแวดล้อมของประเทศให้มีความมั่นคง ปลอดภัย เอกราช อธิปไตย และมีความสงบเรียบร้อยในทุกๆระดับ ตั้งแต่ระดับชาติ สังคม ชุมชน มุ่งเน้นการพัฒนาคน เครื่องมือ เทคโนโลยี และระบบฐานข้อมูลขนาดใหญ่ให้มีความพร้อมสามารถรับมือกับภัยคุกคาม และภัยพิบัติได้ทุกรูปแบบ และทุกระดับความรุนแรงควบคู่ไปกับการป้องกันและแก้ไขปัญหา ด้านความมั่นคงที่มีอยู่ในปัจจุบัน และที่อาจจะเกิดขึ้นในอนาคตใช้กลไกการแก้ไขปัญหาแบบบูรณาการ ทั้งกับส่วนราชการ ภาคเอกชน ประชาสังคม และองค์กรที่ไม่ใช่รัฐ รวมถึงประเทศเพื่อนบ้าน และมิตรประเทศทั่วโลกบนพื้นฐานของหลักธรรมาภิบาล เพื่อเอื้ออำนวยประโยชน์ต่อการดำเนินการ ของยุทธศาสตร์ชาติ ด้านอื่น ๆ ให้สามารถขับเคลื่อนไปได้ตามทิศทาง และเป้าหมายที่กำหนด

๑. การรักษาความสงบภายในประเทศ

๑. การพัฒนาและเสริมสร้างคนในทุกภาคส่วนให้มีความเข้มแข็ง มีความพร้อม ตระหนักในเรื่องความมั่นคง และมีส่วนร่วมในการแก้ไขปัญหา
๒. การพัฒนาและเสริมสร้างความจงรักภักดีต่อสถาบันหลักของชาติ
๓. การพัฒนาและเสริมสร้างการเมืองในระบอบประชาธิปไตยอันมี พระมหากษัตริย์ทรงเป็นประมุข ที่มีเสถียรภาพและมีธรรมาภิบาล เห็นแก่ประโยชน์ของประเทศชาติ มากกว่าประโยชน์ส่วนตัว
๔. การพัฒนาและเสริมสร้างกลไกที่สามารถป้องกันและขจัดสาเหตุของประเด็น ปัญหาความมั่นคงที่สำคัญ

๒. การป้องกันและแก้ไขปัญหาที่มีผลกระทบต่อความมั่นคง

๑. การแก้ไขปัญหาความมั่นคงในปัจจุบัน
 ๒. การติดตาม เฝ้าระวัง ป้องกัน และแก้ไขปัญหาที่อาจอุบัติขึ้นใหม่
 ๓. การสร้างความปลอดภัยและความสันติสุขอย่างถาวรในพื้นที่จังหวัด ชายแดนภาคใต้
 ๔. การรักษาความมั่นคงและผลประโยชน์ทางทวี พยาการธรรมชาติ และสิ่งแวดล้อมทั้งทางบกและทางทะเล
๓. การพัฒนาศักยภาพของประเทศให้พร้อมเผชิญภัยคุกคามที่กระทบต่อความมั่นคงของชาติ
๑. การพัฒนาระบบงานข่าวกรองแห่งชาติแบบบูรณาการอย่างมีประสิทธิภาพ
 ๒. การพัฒนาและฝึกพลังอำนาจแห่งชาติ กองทัพและหน่วยงานความมั่นคง รวมทั้งภาครัฐและภาคประชาชน ให้พร้อมป้องกันและรักษาอธิปไตยของประเทศ และเผชิญภัยคุกคามได้ทุกมิติทุกรูปแบบและทุกระดับ
 ๓. การพัฒนาระบบเตรียมพร้อมแห่งชาติและการบริหารจัดการภัยคุกคาม ให้มีประสิทธิภาพ
๔. การบูรณาการความร่วมมือด้านความมั่นคงกับอาเซียนและนานาชาติ รวมถึงองค์กร ภาครัฐและที่มิใช่ภาครัฐ
๑. การเสริมสร้างและรักษาคุณภาพสภาวะแวดล้อมระหว่างประเทศ
 ๒. การเสริมสร้างและดำรงไว้ซึ่งสันติภาพและความมั่นคงของภูมิภาค
 ๓. การร่วมมือทางการพัฒนากับประเทศเพื่อนบ้าน ภูมิภาค โลก รวมถึงองค์กร ภาครัฐและที่มิใช่ภาครัฐ
๕. การพัฒนากลไกการบริหารจัดการความมั่นคงแบบองค์รวม
๑. การพัฒนากลไกให้พร้อมสำหรับการติดตาม เฝ้าระวัง แจ้งเตือน ป้องกัน และแก้ไขปัญหาความมั่นคงแบบองค์รวมอย่างเป็นรูปธรรม
 ๒. การบริหารจัดการความมั่นคงให้เอื้ออำนวยต่อการพัฒนาประเทศในมิติอื่น ๆ
 ๓. การพัฒนากลไกและองค์กรขับเคลื่อนยุทธศาสตร์ชาติด้านความมั่นคง

๒. ยุทธศาสตร์ชาติด้านการสร้างความสามารถในการแข่งขัน

มีเป้าหมายการพัฒนา ที่มุ่งเน้นการยกระดับศักยภาพของประเทศในหลากหลายมิติ บนพื้นฐานแนวคิด ๓ ประการ ได้แก่

(๑) “ต่อยอดอดีต” โดยมองกลับไปที่รากเหง้าทางเศรษฐกิจ อัตลักษณ์ วัฒนธรรม ประเพณี วิถีชีวิต และจุดเด่นทางทรัพยากรธรรมชาติที่หลากหลาย รวมทั้งความได้เปรียบเชิงเปรียบเทียบของประเทศในด้านอื่น ๆ นำมาประยุกต์ผสมผสานกับเทคโนโลยีและนวัตกรรม เพื่อให้สอดคล้องกับบริบทของ เศรษฐกิจและสังคมโลกสมัยใหม่

(๒) “ปรับปัจจุบัน” เพื่อปูทางสู่อนาคต ผ่านการพัฒนาโครงสร้าง พื้นฐานของประเทศในมิติต่าง ๆ ทั้งโครงข่ายระบบคมนาคมและขนส่ง โครงสร้างพื้นฐานวิทยาศาสตร์ เทคโนโลยี และดิจิทัล และการปรับสภาพแวดล้อมให้เอื้อต่อการพัฒนาอุตสาหกรรมและบริการอนาคต และ

(๓) “สร้างคุณค่าใหม่ในอนาคต” ด้วยการเพิ่มศักยภาพของผู้ประกอบการ พัฒนาคนรุ่นใหม่ รวมถึงปรับรูปแบบธุรกิจ เพื่อตอบสนองต่อความต้องการของตลาด ผสมผสานกับยุทธศาสตร์ที่รองรับ อนาคต บนพื้นฐานของการต่อยอดอดีตและปรับปัจจุบันพร้อมทั้งการส่งเสริมและสนับสนุนจากภาครัฐ ให้ประเทศไทยสามารถสร้างฐานรายได้และการจ้างงานใหม่ขยายโอกาสทางการค้าและการลงทุน ในเวทีโลก ควบคู่ไปกับการยกระดับรายได้และการกินดีอยู่ดีรวมถึงการเพิ่มขึ้นของคนชั้นกลาง และลดความเหลื่อมล้ำของคนในประเทศได้ในคราวเดียวกัน

๑. การเกษตรสร้างมูลค่า

๑. เกษตรอัตลักษณ์พื้นถิ่น
๒. เกษตรปลอดภัย
๓. เกษตรชีวภาพ
๔. เกษตรแปรรูป
๕. เกษตรอัจฉริยะ

๒. อุตสาหกรรมและบริการแห่งอนาคต

๑. อุตสาหกรรมชีวภาพ
๒. อุตสาหกรรมและบริการการแพทย์ครบวงจร
๓. อุตสาหกรรมและบริการดิจิทัล ข้อมูล และปัญญาประดิษฐ์
๔. อุตสาหกรรมและบริการขนส่งและโลจิสติกส์
๕. อุตสาหกรรมความมั่นคงของประเทศ

๓. สร้างความหลากหลายด้านการท่องเที่ยว

๑. ท่องเที่ยวเชิงสร้างสรรค์และวัฒนธรรม
๒. ท่องเที่ยวเชิงธุรกิจ
๓. ท่องเที่ยวเชิงสุขภาพ ความงาม และแพทย์แผนไทย
๔. ท่องเที่ยวสำราญทางน้ำ
๕. ท่องเที่ยวเชื่อมโยงภูมิภาค

๔. โครงสร้างพื้นฐาน เชื่อมไทย เชื่อมโลก

๑. เชื่อมโยงโครงข่ายคมนาคมไร้รอยต่อ
๒. สร้างและพัฒนาเขตเศรษฐกิจพิเศษ
๓. เพิ่มพื้นที่และเมืองเศรษฐกิจ
๔. พัฒนาโครงสร้างพื้นฐานเทคโนโลยีสมัยใหม่
๕. รักษาและเสริมสร้างเสถียรภาพทางเศรษฐกิจมหภาค

๕. พัฒนาเศรษฐกิจบนพื้นฐานผู้ประกอบการยุคใหม่

๑. สร้างผู้ประกอบการอัจฉริยะ
๒. สร้างโอกาสเข้าถึงบริการทางการเงิน
๓. สร้างโอกาสเข้าถึงตลาด
๔. สร้างโอกาสเข้าถึงข้อมูล
๕. ปรับบทบาทและโอกาสการเข้าถึงบริการภาครัฐ

๓. ยุทธศาสตร์ชาติด้านการพัฒนาและเสริมสร้างศักยภาพทรัพยากรมนุษย์

มีเป้าหมาย การพัฒนาที่สำคัญเพื่อพัฒนาคนในทุกมิติและในทุกช่วงวัยให้เป็นคนดี เก่ง และมีคุณภาพ โดยคนไทย มีความพร้อมทั้งกาย ใจ สติปัญญา มีพัฒนาการที่รอบด้านและมีสุขภาพะที่ดีในทุกช่วงวัย มีจิตสำนึก รับผิดชอบต่อสังคมและผู้อื่น มัธยัสถ์ อดออม โอบอ้อมอารี มีวินัย รักษาศีลธรรม และเป็นพลเมืองดีของชาติ มีหลักคิดที่ถูกต้อง มีทักษะที่จำเป็นในศตวรรษที่ ๒๑ มีทักษะสื่อสาร ภาษาอังกฤษและภาษาที่สาม และอนุรักษ์ ภาษาท้องถิ่น มีนิสัยรักการเรียนรู้และการพัฒนาตนเอง อย่างต่อเนื่องตลอดชีวิต สู่การเป็นคนไทยที่มีทักษะสูง เป็นนวัตกรรม นักคิด ผู้ประกอบการ เกษตรกรยุคใหม่ และอื่น ๆ โดยมีสัมมาชีพตามความถนัดของตนเอง

๑. การปรับเปลี่ยนค่านิยมและวัฒนธรรม

๑. การปลูกฝังค่านิยมและวัฒนธรรมผ่านการเลี้ยงดูในครอบครัว
๒. การบูรณาการเรื่องความซื่อสัตย์ วินัย คุณธรรม จริยธรรม ในการจัดการ เรียนการสอนใน สถานศึกษา
๓. การสร้างความเข้มแข็งในสถาบันทางศาสนา
๔. การปลูกฝังค่านิยมและวัฒนธรรมโดยใช้ชุมชนเป็นฐาน
๕. การสร้างค่านิยมและวัฒนธรรมที่พึงประสงค์จากภาครัฐกิจ
๖. การใช้สื่อและสื่อสารมวลชนในการปลูกฝังค่านิยมและวัฒนธรรมของคนในสังคม
๗. การส่งเสริมให้คนไทยมีจิตสำนึกและมีความรับผิดชอบต่อส่วนรวม

๒. การพัฒนาศักยภาพคนตลอดช่วงชีวิต

๑. ช่วงการตั้งครรภ์/ปฐมวัย
๒. ช่วงวัยเรียน/วัยรุ่น
๓. ช่วงวัยแรงงาน
๔. ช่วงวัยผู้สูงอายุ

๓. ปฏิรูปกระบวนการเรียนรู้ที่ตอบสนองต่อการเปลี่ยนแปลงในศตวรรษที่ ๒๑

๑. การปรับเปลี่ยนระบบการเรียนรู้ให้เอื้อต่อการพัฒนาทักษะสำหรับศตวรรษที่ ๒๑
๒. การเปลี่ยนโฉมบทบาท 'ครู' ให้เป็นครูยุคใหม่
๓. การเพิ่มประสิทธิภาพระบบบริหารจัดการศึกษาในทุกกระดับ ทุกประเภท
๔. การพัฒนาระบบการเรียนรู้ตลอดชีวิต
๕. การสร้างความตื่นตัวให้คนไทยตระหนักถึงบทบาท ความรับผิดชอบ และการวางตำแหน่งของ ประเทศไทยในภูมิภาคเอเชียอาคเนย์และประชาคมโลก
๖. การวางพื้นฐานระบบรองรับการเรียนรู้โดยใช้ดิจิทัลแพลตฟอร์ม
๗. การสร้างระบบการศึกษาเพื่อเป็นเลิศทางวิชาการระดับนานาชาติ

๔. การตระหนักถึงพหุปัญญาของมนุษย์ที่หลากหลาย

๑. การพัฒนาและส่งเสริมพหุปัญญาผ่านครอบครัว ระบบสถานศึกษา สภาพแวดล้อม รวมทั้งสื่อ
๒. การสร้างเส้นทางอาชีพ สภาพแวดล้อมการทำงาน และระบบสนับสนุน ที่เหมาะสมสำหรับ ผู้มีความสามารถพิเศษผ่านกลไกต่าง ๆ
๓. การดึงดูดกลุ่มผู้เชี่ยวชาญต่างชาติและคนไทยที่มีความสามารถ ในต่างประเทศให้มาสร้างและ พัฒนาเทคโนโลยีและนวัตกรรมให้กับประเทศ

๕. การเสริมสร้างให้คนไทยมีสุขภาวะที่ดี

๑. การสร้างความรอบรู้ด้านสุขภาวะ
๒. การป้องกันและควบคุมปัจจัยเสี่ยงที่คุกคามสุขภาวะ
๓. การสร้างสภาพแวดล้อมที่เอื้อต่อการมีสุขภาวะที่ดี
๔. การพัฒนาระบบบริการสุขภาพที่ทันสมัยสนับสนุนการสร้างสุขภาวะที่ดี
๕. การส่งเสริมให้ชุมชนเป็นฐานในการสร้างสุขภาวะที่ดีในทุกพื้นที่

๖. การสร้างสภาพแวดล้อมที่เอื้อต่อการพัฒนาและเสริมสร้างศักยภาพทรัพยากรมนุษย์

๑. การสร้างความอยู่ดีมีสุขของครอบครัวไทย
๒. การส่งเสริมบทบาทการมีส่วนร่วมของภาครัฐ ภาคเอกชน องค์กรปกครองส่วนท้องถิ่น ครอบครัวและชุมชนในการพัฒนาทรัพยากรมนุษย์
๓. การปลูกฝังและพัฒนาทักษะนอกห้องเรียน
๔. การพัฒนาระบบฐานข้อมูลเพื่อการพัฒนาทรัพยากรมนุษย์

๗. การเสริมสร้างศักยภาพการกีฬาในการสร้างคุณค่าทางสังคมและพัฒนาประเทศ

๑. การส่งเสริมการออกกำลังกาย และกีฬาขั้นพื้นฐานให้กลายเป็นวิถีชีวิต
๒. การส่งเสริมให้ประชาชนมีส่วนร่วมในกิจกรรมออกกำลังกาย กีฬา และนันทนาการ
๓. การส่งเสริมการกีฬาเพื่อพัฒนาสู่ระดับอาชีพ
๔. การพัฒนาบุคลากรด้านการกีฬาและนันทนาการเพื่อรองรับการเติบโตของอุตสาหกรรมกีฬา

๔. ยุทธศาสตร์ชาติด้านการสร้างโอกาสและความเสมอภาคทางสังคม

มีเป้าหมาย การพัฒนาที่ให้ความสำคัญกับการดึงเอาพลังของภาคส่วนต่าง ๆ ทั้งภาคเอกชน ประชาสังคม ชุมชน ท้องถิ่น มาร่วมขับเคลื่อน โดยการสนับสนุนการรวมตัวของประชาชนในการร่วมคิด ร่วมทำ เพื่อส่วนรวม การกระจายอำนาจและความรับผิดชอบไปสู่กลไกบริหารราชการแผ่นดินในระดับท้องถิ่น การเสริมสร้างความเข้มแข็งของชุมชนในการจัดการตนเอง และการเตรียมความพร้อมของประชากรไทย ทั้งในมิติสุขภาพ เศรษฐกิจ สังคม และสภาพแวดล้อมให้เป็นประชากรที่มีคุณภาพ สามารถพึ่งตนเอง และทำประโยชน์แก่ครอบครัว ชุมชน และสังคมให้นานที่สุด โดยรัฐให้หลักประกันการเข้าถึงบริการและ สวัสดิการ ที่มีคุณภาพอย่างเป็นธรรมและทั่วถึง

๑. การลดความเหลื่อมล้ำ สร้างความเป็นธรรมในทุกมิติ

๑. ปรับโครงสร้างเศรษฐกิจฐานราก
๒. ปฏิรูประบบภาษีและการคุ้มครองผู้บริโภค
๓. กระจายการถือครองที่ดินและการเข้าถึงทรัพยากร
๔. เพิ่มผลิตภาพและคุ้มครองแรงงานไทย ให้เป็นแรงงานฝีมือที่มีคุณภาพ และความริเริ่มสร้างสรรค์ มีความปลอดภัยในการทำงาน
๕. สร้างหลักประกันทางสังคมที่ครอบคลุมและเหมาะสมกับคนทุกช่วงวัย ทุกเพศภาวะและทุกกลุ่ม
๖. ลงทุนทางสังคมแบบมุ่งเป้าเพื่อช่วยเหลือกลุ่มคนยากจนและกลุ่ม ผู้ด้อยโอกาสโดยตรง
๗. สร้างความเป็นธรรมในการเข้าถึงบริการสาธารณสุข และการศึกษา โดยเฉพาะสำหรับผู้มีรายได้น้อยและกลุ่มผู้ด้อยโอกาส
๘. สร้างความเป็นธรรมในการเข้าถึงกระบวนการยุติธรรมอย่างทั่วถึง

๒. การกระจายศูนย์กลางความเจริญทางเศรษฐกิจ สังคม และเทคโนโลยี

๑. พัฒนาศูนย์กลางความเจริญทางเศรษฐกิจ สังคม และเทคโนโลยีในภูมิภาค
๒. กำหนดแผนพัฒนาเศรษฐกิจและสังคมของแต่ละกลุ่มจังหวัดในมิติต่าง ๆ
๓. จัดระบบเมืองที่เอื้อต่อการสร้างชีวิตและสังคมที่มีคุณภาพและปลอดภัย ให้สามารถตอบสนองต่อสังคมสูงวัยและแนวโน้มของการขยายตัวของเมืองในอนาคต
๔. ปรับโครงสร้างและแก้ไขกฎหมายระเบียบบริหารราชการแผ่นดิน เพื่อวาง ระบบและกลไกการบริหารงานในระดับภาค กลุ่มจังหวัด
๕. สนับสนุนการพัฒนาพื้นที่บนฐานข้อมูลความรู้ เทคโนโลยี และนวัตกรรม
๖. การพัฒนากำลังแรงงานในพื้นที่

๓. การเสริมสร้างพลังทางสังคม

๑. สร้างสังคมเข้มแข็งที่แบ่งปัน ไม่ทอดทิ้งกัน และมีคุณธรรม
๒. การรองรับสังคมสูงวัยอย่างมีคุณภาพ
๓. สนับสนุนความร่วมมือระหว่างภาครัฐ ภาคเอกชน ภาควิชาการ ภาคประชา สังคมและภาคประชาชน
๔. ส่งเสริมความเสมอภาคทางเพศและบทบาทของสตรีในการสร้างสรรค์สังคม
๕. สนับสนุนการพัฒนาบนฐานทุนทางสังคมและวัฒนธรรม
๖. สนับสนุนการพัฒนาเทคโนโลยีสารสนเทศและสื่อสร้างสรรค์ เพื่อรองรับ สังคมยุคดิจิทัล

๔. การเพิ่มขีดความสามารถของชุมชนท้องถิ่นในการพัฒนา การพึ่งตนเองและการ จัดการตนเอง

๑. ส่งเสริมการปรับพฤติกรรมในระดับครัวเรือน ให้มีขีดความสามารถใน การจัดการวางแผนชีวิต สุขภาพ ครอบครัว การเงินและอาชีพ
๒. เสริมสร้างศักยภาพของชุมชนในการพึ่งตนเองและการพึ่งพากันเอง
๓. สร้างการมีส่วนร่วมของภาคส่วนต่าง ๆ เพื่อสร้างประชาธิปไตยชุมชน
๔. สร้างภูมิคุ้มกันทางปัญญาให้กับชุมชน

๕. ยุทธศาสตร์ชาติด้านการสร้างการเติบโตบนคุณภาพชีวิตที่เป็นมิตรกับสิ่งแวดล้อม

มีเป้าหมายการพัฒนาที่สำคัญเพื่อนำไปสู่การบรรลุเป้าหมายการพัฒนาที่ยั่งยืนในทุกมิติ ทั้งด้านสังคม เศรษฐกิจ สิ่งแวดล้อม ธรรมชาติ และความเป็นหุ้นส่วนความร่วมมือระหว่างกัน ทั้งภายในและภายนอกประเทศ อย่างบูรณาการ ใช้พื้นที่เป็นตัวตั้งในการกำหนดกลยุทธ์และแผนงาน และการให้ทุกฝ่ายที่เกี่ยวข้องได้เข้ามามีส่วนร่วมในแบบทางตรงให้มากที่สุดเท่าที่จะเป็นไปได้ โดยเป็น การดำเนินการบนพื้นฐานการเติบโตร่วมกัน ไม่ว่าจะเป็น ทางเศรษฐกิจ สิ่งแวดล้อม และคุณภาพชีวิต โดยให้ความสำคัญกับการสร้างสมดุลทั้ง ๓ ด้าน อันจะนำไปสู่ความ ยั่งยืนเพื่อคนรุ่นต่อไปอย่างแท้จริง

๑. สร้างการเติบโตอย่างยั่งยืนบนสังคมเศรษฐกิจสีเขียว

๑. เพิ่มมูลค่าของเศรษฐกิจฐานชีวภาพให้สอดคล้องกับยุทธศาสตร์ด้านการ สร้างความสามารถใน การแข่งขัน
๒. อนุรักษ์และฟื้นฟูความหลากหลายทางชีวภาพในและนอกถิ่นกำเนิด
๓. อนุรักษ์และฟื้นฟูแม่น้ำลำคลองและแหล่งน้ำธรรมชาติทั่วประเทศ
๔. รักษาและเพิ่มพื้นที่สีเขียวที่เป็นมิตรกับสิ่งแวดล้อม
๕. ส่งเสริมการบริโภคและการผลิตที่ยั่งยืน

๒. สร้างการเติบโตอย่างยั่งยืนบนสังคมเศรษฐกิจภาคทะเล

๑. เพิ่มมูลค่าของเศรษฐกิจฐานชีวภาพทางทะเล
๒. ปรับปรุง ฟื้นฟู และสร้างใหม่ทรัพยากรทางทะเลและชายฝั่งทั้งระบบ
๓. ฟื้นฟูชายหาดที่เป็นแหล่งท่องเที่ยว ชายฝั่งทะเลได้รับการป้องกันและแก้ไข ทั้งระบบ และมี นโยบายการจัดการชายฝั่งแบบบูรณาการอย่างเป็นองค์รวม
๔. พัฒนาและเพิ่มสัดส่วนกิจกรรมทางทะเลที่เป็นมิตรต่อสิ่งแวดล้อม

๓. สร้างการเติบโตอย่างยั่งยืนบนสังคมที่เป็นมิตรต่อสภาพภูมิอากาศ

๑. ลดการปล่อยก๊าซเรือนกระจก
๒. มีการปรับตัวเพื่อลดความสูญเสียและเสียหายจากภัยธรรมชาติ และผลกระทบที่เกี่ยวข้องกับการ เปลี่ยนแปลงสภาพภูมิอากาศ
๓. มุ่งเป้าสู่การลงทุนที่เป็นมิตรต่อสภาพภูมิอากาศในการพัฒนาโครงสร้าง พื้นฐาน ของภาครัฐและ ภาคเอกชน
๔. พัฒนาและสร้างระบบรับมือปรับตัวต่อโรคอุบัติใหม่และโรคอุบัติซ้ำที่เกิด จากการเปลี่ยนแปลง ภูมิอากาศ

๔. พัฒนาพื้นที่เมือง ชนบท เกษตรกรรมและอุตสาหกรรมเชิงนิเวศ มุ่งเน้นความเป็น เมืองที่เติบโตอย่างต่อเนื่อง

๑. จัดทำแผนผังภูมินิเวศเพื่อการพัฒนาเมือง ชนบท พื้นที่เกษตรกรรม และอุตสาหกรรม รวมถึงพื้นที่อนุรักษ์ตามศักยภาพและความเหมาะสมทางภูมินิเวศอย่างเป็น เอกภาพ
๒. พัฒนาพื้นที่เมือง ชนบท เกษตรกรรม และ อุตสาหกรรมเชิงนิเวศ ที่มี การบริหารจัดการตามแผนผังภูมินิเวศอย่างยั่งยืน
๓. จัดการมลพิษที่มีผลกระทบต่อสิ่งแวดล้อม และสารเคมีในภาคเกษตร ทั้งระบบ ให้เป็นไปตามมาตรฐานสากลและค่ามาตรฐานสากล
๔. ส่งเสริม อนุรักษ์ ฟื้นฟู และพัฒนาทรัพยากรธรรมชาติ มรดก ทางสถาปัตยกรรมและศิลปวัฒนธรรม อัตลักษณ์ และวิถีชีวิตพื้นถิ่นบนฐานธรรมชาติ และฐาน วัฒนธรรมอย่างยั่งยืน
๕. พัฒนาเครือข่ายองค์กรพัฒนาเมืองและชุมชน รวมทั้งกลุ่มอาสาสมัคร ด้วยกลไกการมีส่วนร่วมของทุกภาคส่วนในท้องถิ่น
๖. เสริมสร้างระบบสาธารณสุขและอนามัยสิ่งแวดล้อม และยกระดับ ความสามารถในการป้องกันโรคอุบัติใหม่และอุบัติซ้ำ

๕. พัฒนาความมั่นคงน้ำ พลังงาน และเกษตรที่เป็นมิตรต่อสิ่งแวดล้อม

๑. พัฒนาการจัดการน้ำเชิงลุ่มน้ำทั้งระบบเพื่อเพิ่มความมั่นคงด้านน้ำ ของประเทศ
๒. เพิ่มผลผลิตภาพของน้ำทั้งระบบในการใช้น้ำอย่างประหยัด รู้คุณค่า และสร้าง มูลค่าเพิ่มจากการใช้น้ำให้ทัดเทียมกับระดับสากล
๓. พัฒนาความมั่นคงพลังงานของประเทศ และส่งเสริมการใช้พลังงาน ที่เป็นมิตรต่อสิ่งแวดล้อม
๔. เพิ่มประสิทธิภาพการใช้พลังงานโดยลดความเข้มข้นของการใช้พลังงาน
๕. พัฒนาความมั่นคงด้านการเกษตรและอาหารของประเทศและชุมชน ในมิติปริมาณ คุณภาพ ราคาและการเข้าถึงอาหาร

๖. ยกระดับกระบวนการทัศน์เพื่อกำหนดอนาคตประเทศ

๑. ส่งเสริมคุณลักษณะและพฤติกรรมที่พึงประสงค์ด้านสิ่งแวดล้อม และคุณภาพชีวิตที่ดีของคนไทย
๒. พัฒนาเครื่องมือ กลไกและระบบยุติธรรม และระบบประชาธิปไตย สิ่งแวดล้อม
๓. จัดโครงสร้างเชิงสถาบันเพื่อจัดการประเด็นร่วม ด้านการบริหารจัดการ ทรัพยากรธรรมชาติและสิ่งแวดล้อมที่สำคัญ
๔. พัฒนาและดำเนินโครงการที่ยกระดับกระบวนการทัศน์เพื่อกำหนดอนาคต ประเทศ ด้านทรัพยากรธรรมชาติและ สิ่งแวดล้อมและวัฒนธรรม บนหลักของการมีส่วนร่วม และธรรมาภิบาล

๖. ยุทธศาสตร์ชาติด้านการปรับสมดุลและพัฒนาาระบบการบริหารจัดการภาครัฐ

มีเป้าหมายการพัฒนาที่สำคัญเพื่อปรับเปลี่ยนภาครัฐที่ยึดหลัก “ภาครัฐของประชาชนเพื่อประชาชน และประโยชน์ส่วนรวม” โดยภาครัฐต้องมีขนาดที่เหมาะสมกับบทบาทภารกิจ แยกแยะบทบาทหน่วยงานของรัฐที่ทำหน้าที่ในการกำกับหรือในการให้บริการในระบบเศรษฐกิจที่มีการแข่งขัน มีสมรรถนะสูง ยึดหลักธรรมาภิบาล ปรับวัฒนธรรมการทำงานให้มุ่งผลสัมฤทธิ์และผลประโยชน์ส่วนรวม มีความทันสมัย และพร้อมที่จะปรับตัวให้ทันต่อการเปลี่ยนแปลงของโลกอยู่ตลอดเวลา โดยเฉพาะอย่างยิ่ง การนำนวัตกรรม เทคโนโลยีข้อมูลขนาดใหญ่ ระบบการทำงานที่เป็นดิจิทัลเข้ามาประยุกต์ใช้อย่างคุ้มค่า และปฏิบัติงานเทียบได้กับมาตรฐานสากล รวมทั้งมีลักษณะเปิดกว้าง เชื่อมโยงถึงกันและเปิดโอกาสให้ ทุกภาคส่วนเข้ามามีส่วนร่วมเพื่อตอบสนองความต้องการของประชาชนได้อย่างสะดวก รวดเร็ว และ โปร่งใส โดยทุกภาคส่วนในสังคมต้องร่วมกันปลูกฝังค่านิยม ความซื่อสัตย์สุจริต ความมัธยัสถ์ และสร้างจิตสำนึกในการปฏิเสธไม่ยอมรับการทุจริตประพฤติมิชอบอย่างสิ้นเชิง นอกจากนี้ กฎหมายต้องมีความชัดเจน มีเพียงเท่าที่จำเป็น มีความทันสมัย มีความเป็นสากล มีประสิทธิภาพ และนำไปสู่การลด ความเหลื่อมล้ำและเอื้อต่อการพัฒนา โดยกระบวนการยุติธรรมมีการบริหารที่มีประสิทธิภาพ เป็นธรรม ไม่เลือกปฏิบัติ และการอำนวยความสะดวกยุติธรรมตามหลักนิติธรรม

๑. ภาครัฐที่ยึดประชาชนเป็นศูนย์กลาง ตอบสนองความต้องการ และให้บริการอย่าง สะดวกรวดเร็ว โปร่งใส
 ๑. การให้บริการสาธารณะของภาครัฐได้มาตรฐานสากลและเป็นระดับ แนวหน้าของภูมิภาค
 ๒. ภาครัฐมีความเชื่อมโยงในการให้บริการสาธารณะต่าง ๆ ผ่านการ นำเทคโนโลยีดิจิทัลมาประยุกต์ใช้
๒. ภาครัฐบริหารงานแบบบูรณาการโดยมียุทธศาสตร์ชาติเป็นเป้าหมายและเชื่อมโยง การพัฒนาในทุก ระดับ ทุกประเด็น ทุกภารกิจ และทุกพื้นที่
 ๑. ให้ยุทธศาสตร์ชาติเป็นกลไกขับเคลื่อนการพัฒนาประเทศ
 ๒. ระบบการเงินการคลังประเทศสนับสนุนการขับเคลื่อนยุทธศาสตร์ชาติ
 ๓. ระบบติดตามประเมินผลที่สะท้อนการบรรลุเป้าหมายยุทธศาสตร์ชาติ ในทุกระดับ
๓. ภาครัฐมีขนาดเล็กกลาง เหมาะสมกับภารกิจ ส่งเสริมให้ประชาชนและทุกภาคส่วน มีส่วนร่วมในการพัฒนาประเทศ
 ๑. ภาครัฐมีขนาดที่เหมาะสม
 ๒. ทุกภาคส่วนมีส่วนร่วมในการพัฒนาประเทศ
 ๓. ส่งเสริมการกระจายอำนาจและสนับสนุนบทบาทชุมชนท้องถิ่นให้องค์กร ปกครองส่วนท้องถิ่น เป็นหน่วยงานที่มีสมรรถนะสูง ตั้งอยู่บนหลักธรรมาภิบาล
๔. ภาครัฐมีความทันสมัย
 ๑. องค์กรภาครัฐมีความยืดหยุ่นเหมาะสมกับบริบทการพัฒนาประเทศ
 ๒. พัฒนาและปรับระบบวิธีการปฏิบัติราชการให้ทันสมัย

๕. บุคลากรภาครัฐเป็นคนดีและเก่ง ยึดหลักคุณธรรม จริยธรรม มีจิตสำนึก มีความสามารถสูง มุ่งมั่น และเป็นมืออาชีพ
๑. ภาครัฐมีการบริหารกำลังคนที่มีความคล่องตัว ยึดระบบคุณธรรม
 ๒. บุคลากรภาครัฐยึดค่านิยมในการทำงานเพื่อประชาชน มีคุณธรรม และมีการพัฒนาตามเส้นทางความก้าวหน้าในอาชีพ
๖. ภาครัฐมีความโปร่งใส ปลอดการทุจริตและประพฤติมิชอบ
๑. ประชาชนและภาคีต่าง ๆ ในสังคมร่วมมือกันในการป้องกันการทุจริต และประพฤติมิชอบ
 ๒. บุคลากรภาครัฐยึดมั่นในหลักคุณธรรม จริยธรรมและความซื่อสัตย์สุจริต
 ๓. การปราบปรามการทุจริตประพฤติมิชอบมีประสิทธิภาพมีความเด็ดขาด เป็นธรรม และตรวจสอบได้
 ๔. การบริหารจัดการการป้องกันและปราบปรามการทุจริตอย่างเป็นระบบ แบบบูรณาการ
๗. กฎหมายมีความสอดคล้องเหมาะสมกับบริบทต่าง ๆ และมีเท่าที่จำเป็น
๑. ภาครัฐจัดให้มีกฎหมายที่สอดคล้องและเหมาะสมกับบริบทต่าง ๆ ที่เปลี่ยนแปลง
 ๒. มีกฎหมายเท่าที่จำเป็น
 ๓. การบังคับใช้กฎหมายอย่างมีประสิทธิภาพ
๘. กระบวนการยุติธรรมเคารพสิทธิมนุษยชนและปฏิบัติต่อประชาชนโดยเสมอภาค
๑. บุคลากรและหน่วยงานในกระบวนการยุติธรรมเคารพและยึดมั่นในหลัก ประชาธิปไตย เคารพศักดิ์ศรีความเป็นมนุษย์ที่พึงได้รับการปฏิบัติอย่างเท่าเทียม
 ๒. ทุกหน่วยงานในกระบวนการยุติธรรม มีบทบาทเชิงรุกร่วมกันในทุกขั้นตอน ของการค้นหาความจริง
 ๓. หน่วยงานในกระบวนการยุติธรรมทั้งทางแพ่ง อาญา และปกครอง มีเป้าหมายและยุทธศาสตร์ร่วมกัน
 ๔. ส่งเสริมระบบยุติธรรมทางเลือก ระบบยุติธรรมชุมชน และการมีส่วนร่วม ของประชาชนในกระบวนการยุติธรรม
 ๕. พัฒนามาตรการอื่นแทนโทษทางอาญา

๑.๒ แผนพัฒนาเศรษฐกิจและสังคมแห่งชาติฉบับที่ ๑๓ (พ.ศ. ๒๕๖๖ – ๒๕๗๐)

แผนพัฒนาเศรษฐกิจและสังคมแห่งชาติฉบับที่ ๑๓ มีจุดมุ่งหมายสูงสุดเพื่อขับเคลื่อนการพัฒนาประเทศให้สามารถบรรลุผล ตามเป้าหมายการพัฒนาระยะยาวที่กำหนดไว้ในยุทธศาสตร์ชาติ โดยมุ่งหวังให้แผนพัฒนาเศรษฐกิจและสังคมแห่งชาติฉบับที่ ๑๓ (พ.ศ. ๒๕๖๖ – ๒๕๗๐) ทำหน้าที่เป็นกลไก ในการขับเคลื่อนที่มีลำดับความสำคัญสูงต่อการพัฒนาประเทศใน ระยะ ๕ ปีและเพื่อผลักดันให้ประเทศ สามารถก้าวข้ามความท้าทายต่าง ๆ เพื่อขับเคลื่อนสู่ความเจริญเติบโตที่ ทุกภาคส่วนได้รับประโยชน์ อย่างเท่าเทียมกัน

แผนพัฒนาเศรษฐกิจและสังคมแห่งชาติฉบับที่ ๑๓ จึงได้กำหนดจุดหมายการพัฒนา จำนวน ๑๓ ประการ ซึ่งเป็นการบ่งบอกถึงสิ่งที่ประเทศไทยปรารถนาจะ ‘เป็น’ มุ่งหวังจะ ‘มี’ หรือต้องการจะ ‘ขจัด’ เพื่อสะท้อนประเด็นการพัฒนาที่มีลำดับความสำคัญสูงต่อการพลิกโฉมประเทศไทยสู่ “สังคมก้าวหน้า เศรษฐกิจสร้างมูลค่าอย่างยั่งยืน ทั้งนี้ จุดหมายการพัฒนาที่กำหนดขึ้นเป็นประเด็นที่มีลักษณะเชิงบูรณาการ ซึ่งสามารถนำไปสู่การ พัฒนาทั้งในด้านเศรษฐกิจ สังคม ทรัพยากรธรรมชาติและสิ่งแวดล้อมไปพร้อม ๆ กัน ทำให้ จุดหมายแต่ละ ประการสามารถสนับสนุนเป้าหมายหลักได้มากกว่าหนึ่งข้อ โดยจุดหมายทั้ง ๑๓ ประการ แบ่งออกได้เป็น ๔ มิติดังนี้

๑. มิติภาคการผลิตและบริการเป้าหมาย

- จุดหมายที่ ๑ ไทยเป็นประเทศชั้นนำด้านสินค้าเกษตรและเกษตรแปรรูปมูลค่าสูง
- จุดหมายที่ ๒ ไทยเป็นจุดหมายของการท่องเที่ยวที่เน้นคุณภาพและความยั่งยืน
- จุดหมายที่ ๓ ไทยเป็นฐานการผลิตยานยนต์ไฟฟ้าที่สำคัญของโลก
- จุดหมายที่ ๔ ไทยเป็นศูนย์กลางทางการแพทย์และสุขภาพมูลค่าสูง
- จุดหมายที่ ๕ ไทยเป็นประตูการค้าการลงทุนและยุทธศาสตร์ทางโลจิสติกส์ที่สำคัญของ ภูมิภาค
- จุดหมายที่ ๖ ไทยเป็นฐานการผลิตอุปกรณ์อิเล็กทรอนิกส์อัจฉริยะที่สำคัญของโลก

๒. มิติโอกาสและความเสมอภาคทางเศรษฐกิจและสังคม

- จุดหมายที่ ๗ ไทยมีวิสาหกิจขนาดกลางและขนาดย่อมที่เข้มแข็ง มีศักยภาพสูง และสามารถ แข่งขันได้
- จุดหมายที่ ๘ ไทยมีพื้นที่และเมืองอัจฉริยะที่น่าอยู่ ปลอดภัย เติบโตได้อย่างยั่งยืน
- จุดหมายที่ ๙ ไทยมีความยากจนข้ามรุ่นลดลง และคนไทยทุกคนมีความคุ้มครองทางสังคม ที่เพียงพอ เหมาะสม

๓. มิติความยั่งยืนของทรัพยากรธรรมชาติและสิ่งแวดล้อม

- จุดหมายที่ ๑๐ ไทยมีเศรษฐกิจหมุนเวียนและสังคมคาร์บอนต่ำ
- จุดหมายที่ ๑๑ ไทยสามารถลดความเสี่ยงและผลกระทบจากภัยธรรมชาติและ การเปลี่ยนแปลงสภาพภูมิอากาศ

๔. มิติปัจจัยผลักดันการพลิกโฉมประเทศ

- จุดหมายที่ ๑๒ ไทยมีกำลังคนสมรรถนะสูง มุ่งเรียนรู้อย่างต่อเนื่อง ตอบโจทย์การพัฒนาแห่งอนาคต
- จุดหมายที่ ๑๓ ไทยมีภาครัฐที่ทันสมัย มีประสิทธิภาพ และตอบโจทย์ประชาชน

แผนภาพ ความเชื่อมโยงระหว่างหมวดหมู่การพัฒนา กับ เป้าหมายหลัก

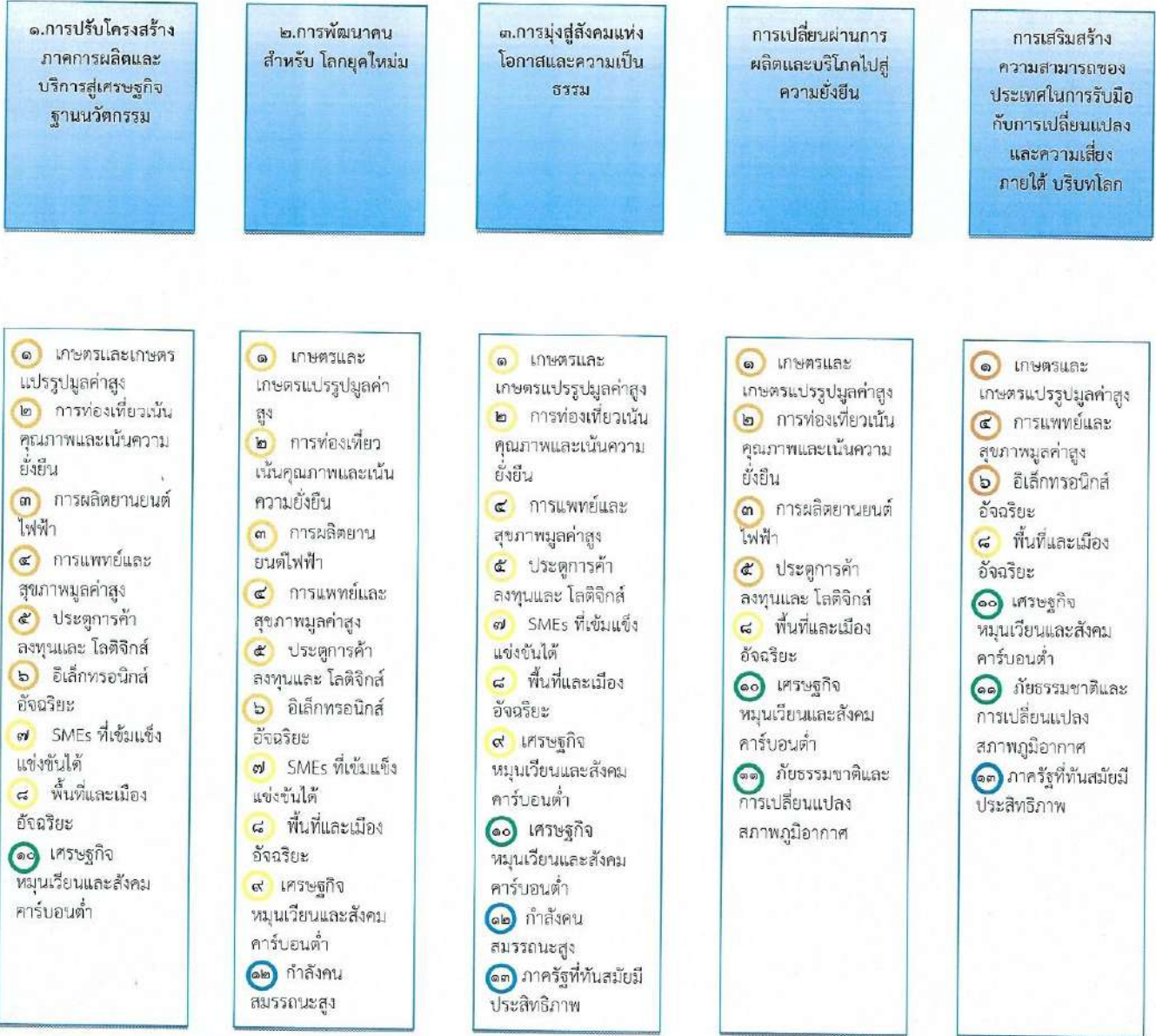

๑.๓ นโยบาย Thailand ๔.๐

ก่อนจะเข้าสู่ Thailand ๔.๐ ขอเกริ่นด้วย Thailand ๑.๐ Thailand ๒.๐ และ Thailand ๓.๐ ก่อนทั้งหมดที่กล่าวมานี้ล้วนเป็น “โมเดลการพัฒนาประเทศไทย” ถ้าใน Thailand ๑.๐ จะเน้นภาคเกษตร Thailand ๒.๐ เน้นภาคอุตสาหกรรมเบา และ Thailand ๓.๐ เน้นภาคอุตสาหกรรมหนักและการส่งออก โมเดลพัฒนาประเทศไทยทั้ง ๓ โมเดลที่ผ่านมา ทำให้ประเทศไทยจัดอยู่ในกลุ่มประเทศ “รายได้ปานกลางขั้นสูง” แต่ก็หยุดอยู่แค่นั้น ทำให้มีแนวคิด Thailand ๔.๐ ออกมา ซึ่งจะสามารถขับเคลื่อนประเทศให้ไปได้ไกลกว่านั้นเยอะ โดยโมเดลนี้เป็นแนวคิดที่จะนำโครงสร้างเศรษฐกิจไปสู่ “Value-Based Economy” หรือ “เศรษฐกิจที่ขับเคลื่อนด้วยนวัตกรรม” เศรษฐกิจที่ขับเคลื่อนด้วยนวัตกรรม ได้แก่

๑. เปลี่ยนจากการผลักดันสินค้าโภคภัณฑ์ไปสู่สินค้าเชิงนวัตกรรม
๒. เปลี่ยนจากการขับเคลื่อนประเทศด้วยภาคอุตสาหกรรมไปสู่การขับเคลื่อนด้วยเทคโนโลยี และความคิดสร้างสรรค์
๓. เปลี่ยนจากการเน้นภาคการผลิตสินค้าไปสู่การเน้น ภาคบริการมากขึ้น

องค์ประกอบของโมเดลการพัฒนาประเทศไทย Thailand ๔.๐ ได้แก่

๑. เปลี่ยนจากเกษตรแบบดั้งเดิม สู่เกษตรสมัยใหม่ เน้นบริหารจัดการและเทคโนโลยี เตรียมปั้นเกษตรกรเป็นผู้ประกอบการ ทั้งยังเป็นเกษตรกรที่มีฐานะร่ำรวย

๒. เปลี่ยนจาก Traditional SMEs หรือ SMEs ที่มีภาครัฐคอยช่วยเหลือ เพื่อผลักดันสู่การเป็น Smart Enterprises และ Startups ที่มีศักยภาพสูง

๓. เปลี่ยนจาก Traditional Services ที่มีมูลค่าต่ำสู่ High Value Services

๔. เปลี่ยนจากแรงงานทักษะต่ำ สู่แรงงานที่มีความรู้ความเชี่ยวชาญและทักษะสูงเป้าหมายที่ได้จากโมเดลนี้คือ เปลี่ยนประเทศไทยที่จัดอยู่ในกลุ่มประเทศ “รายได้ปานกลางขั้นสูง” ให้กลายเป็นกลุ่ม “ประเทศที่มีรายได้สูง” ด้วยนวัตกรรมที่ช่วยยกระดับคุณภาพของเศรษฐกิจ จากกลไกต่างๆ เน้นไปทางการนำเทคโนโลยีเข้ามาปรับใช้ ๕ กลุ่มอุตสาหกรรมเป้าหมาย ได้แก่

- ๑) กลุ่มอาหาร เกษตร และเทคโนโลยีชีวภาพ
- ๒) กลุ่มสาธารณสุข สุขภาพ และเทคโนโลยีทางการแพทย์
- ๓) กลุ่มเครื่องมืออุปกรณ์อัจฉริยะ หุ่นยนต์ และระบบเครื่องกลที่ใช้อิเล็กทรอนิกส์ควบคุม
- ๔) กลุ่มดิจิทัล เทคโนโลยีอินเทอร์เน็ตเชื่อมต่อและบังคับอุปกรณ์ต่างๆ ปัญญาประดิษฐ์และเทคโนโลยีสมองกลฝังตัว
- ๕) กลุ่มอุตสาหกรรมสร้างสรรค์ วัฒนธรรม และบริการที่มีมูลค่าสูง

๑.๕ นโยบาย Sustainable Development Goals (SDGs) เป้าหมายการพัฒนาที่ยั่งยืน

การพัฒนาในด้านอุตสาหกรรม วิทยาศาสตร์และเทคโนโลยีในช่วง ๔ ทศวรรษที่ผ่านมาเป็นการพัฒนาที่ก่อให้เกิดผลกระทบและความเสียหายต่อทรัพยากรโลกเป็นอย่างมาก เมื่อปี ๒๕๔๓ ประเทศไทยและประเทศต่างๆ ทั่วโลก รวม ๑๘๘ ประเทศจึงรวมตัวกันในการประชุมองค์การสหประชาชาติที่มหานครนิวยอร์ก สหรัฐอเมริกา และเห็นพ้องต้องกันในการตั้งเป้าหมายการพัฒนาทั้งในระดับชาติและระดับสากลที่ทุกประเทศจะดำเนินการร่วมกันให้ได้ ภายในปี ๒๕๕๘ โดยเป้าหมายดังกล่าวเรียกว่า เป้าหมายการพัฒนาแห่งสหัสวรรษ หรือ Millennium Development Goals (MDGs) อันประกอบด้วย ๘ เป้าหมายหลัก คือ ๑. ขจัดความยากจนและความหิวโหย ๒. ให้เด็กทุกคนได้รับการศึกษาระดับประถมศึกษา ๓. ส่งเสริมความเท่าเทียมกันทางเพศและบทบาทสตรี ๔. ลดอัตราการตายของเด็ก ๕. พัฒนาสุขภาพของสตรีมีครรภ์ ๖. ต่อกู้กับโรคเอดส์ มาลาเรีย และโรคสำคัญอื่นๆ ๗. รักษาและจัดการสิ่งแวดล้อมอย่างยั่งยืน และ ๘. ส่งเสริมการเป็นหุ้นส่วนเพื่อการพัฒนาในประชาคมโลก

ระยะเวลา ๑๕ ปีที่ผ่านมา เป้าหมายการพัฒนาแห่งสหัสวรรษทั้ง ๘ ข้อ กำลังจะสิ้นสุดลง โดยประสบความสำเร็จเป็นอย่างดีในหลายประเทศ ซึ่งเพื่อให้เกิดความต่อเนื่องของการพัฒนา องค์การสหประชาชาติจึงได้กำหนดเป้าหมายพัฒนาขึ้นมาใหม่โดยอาศัยกรอบความคิดที่มองการพัฒนาเป็นมิติ (Dimensions) ของเศรษฐกิจ สังคม และสิ่งแวดล้อม ให้มีความเชื่อมโยงกัน เรียกว่าเป้าหมายการพัฒนาที่ยั่งยืน หรือ Sustainable Development Goals (SDGs) ซึ่งจะใช้เป็นทิศทางการพัฒนาตั้งแต่เดือนกันยายน ปี ๒๕๕๘ ถึงเดือนสิงหาคม ๒๕๗๓ ครอบคลุมระยะเวลา ๑๕ ปี

ประกอบไปด้วย ๑๗ เป้าหมาย คือ

เป้าหมายที่ ๑ ขจัดความยากจนในทุกรูปแบบ ทุกที่

เป้าหมายที่ ๒ ขจัดความหิวโหย บรรลุเป้าความมั่นคงทางอาหารและโภชนาการที่ดีขึ้น และส่งเสริมเกษตรกรรมยั่งยืน

เป้าหมายที่ ๓ ทำให้แน่ใจถึงการมีสุขภาพะในการดำรงชีวิต และส่งเสริมความเป็นอยู่ที่ดีของทุกคนในทุกช่วงอายุ

เป้าหมายที่ ๔ ทำให้แน่ใจถึงการได้รับการศึกษาที่ได้คุณภาพอย่างเท่าเทียมและทั่วถึง และส่งเสริมโอกาสในการเรียนรู้ตลอดชีวิตแก่ทุกคน

เป้าหมายที่ ๕ บรรลุถึงความเท่าเทียมทางเพศ และเสริมสร้างพลังให้แก่สตรีและเด็กหญิงทุกคน

เป้าหมายที่ ๖ ทำให้แน่ใจว่าเรื่องน้ำและการสุขาภิบาลได้รับการจัดการอย่างยั่งยืน และมีสภาพพร้อมใช้สำหรับทุกคน

เป้าหมายที่ ๗ ทำให้แน่ใจว่าทุกคนสามารถเข้าถึงพลังงานที่ทันสมัย ยั่งยืน เชื่อถือได้ ตามกำลังซื้อของตน

เป้าหมายที่ ๘ ส่งเสริมการเจริญเติบโตทางเศรษฐกิจที่ยั่งยืนและทั่วถึงให้เป็นไปอย่างยั่งยืน ส่งเสริมศักยภาพการมีงานทำและการจ้างงานเต็มที่ และงานที่มีคุณค่าสำหรับทุกคน

เป้าหมายที่ ๙ พัฒนาโครงสร้างพื้นฐานที่พร้อมรับการเปลี่ยนแปลง ส่งเสริมการปรับตัวให้เป็นอุตสาหกรรมอย่างยั่งยืน และทั่วถึง และสนับสนุนนวัตกรรม

เป้าหมายที่ ๑๐ ลดความเหลื่อมล้ำทั้งภายในและระหว่างประเทศ

เป้าหมายที่ ๑๑ ทำให้เมืองและการตั้งถิ่นฐานของมนุษย์มีความปลอดภัย ทั่วถึง พร้อมรับการเปลี่ยนแปลงและยั่งยืน

เป้าหมายที่ ๑๒ ทำให้แน่ใจถึงการมีแบบแผนการผลิตและการบริโภคที่ยั่งยืน

เป้าหมายที่ ๑๓ ดำเนินการอย่างเร่งด่วนเพื่อต่อสู้กับการเปลี่ยนแปลงสภาพภูมิอากาศและผลกระทบที่เกิดขึ้น

เป้าหมายที่ ๑๔ อนุรักษ์และใช้ประโยชน์จากมหาสมุทร ทะเล และทรัพยากรทางทะเลสำหรับการพัฒนาที่ยั่งยืน ให้เป็นไปอย่างยั่งยืน

เป้าหมายที่ ๑๕ พืชผัก ภาระ และส่งเสริมการใช้ประโยชน์ที่ยั่งยืนของระบบนิเวศบนบก จัดการป่าไม้อย่างยั่งยืน ต่อสู้กับการแปรสภาพเป็นทะเลทราย ภัยแล้งและฟื้นฟูความเสื่อมโทรมของที่ดิน และหยุดยั้งการสูญเสียมลพิษหลายทางชีวภาพ

เป้าหมายที่ ๑๖ ส่งเสริมให้สังคมมีความเป็นปกติสุข ไม่แบ่งแยก เพื่อการพัฒนาที่ยั่งยืน มีการเข้าถึงความยุติธรรมโดยถ้วนหน้า และสร้างให้เกิดสถาบันอันเป็นที่พึ่งของส่วนรวม มีประสิทธิภาพ และเป็นที่ยอมรับในทุกระดับ

เป้าหมายที่ ๑๗ เสริมสร้างความเข้มแข็งในวิธีการปฏิบัติให้เกิดผล และสร้างพลังแห่งการเป็นหุ้นส่วนความร่วมมือระดับสากลต่อการพัฒนาที่ยั่งยืน

๑.๕ แผนพัฒนาภาคกลางตอนล่าง ๑ (กาญจนบุรี นครปฐม ราชบุรี สุพรรณบุรี)

แผนพัฒนากลุ่มจังหวัดภาคกลางตอนล่าง

เป้าหมายการพัฒนา

ศูนย์กลางการผลิตและการตลาดสินค้าภาคเกษตร อุตสาหกรรมปลอดภัย การท่องเที่ยวคุณภาพเชิงสร้างสรรค์และการค้าภาคตะวันตก

ตัวชี้วัดความสำเร็จตามเป้าหมายการพัฒนา

๑ เศรษฐกิจมั่นคง ประเมินจากอัตราการขยายตัวมูลค่าผลิตภัณฑ์มวลรวมของกลุ่มจังหวัดเพิ่มขึ้นเฉลี่ยร้อยละ ๒.๕

๒ ประชาชนมีกำลัง ประเมินจากมูลค่าผลิตภัณฑ์กลุ่มจังหวัดเฉลี่ยต่อหัวเพิ่มขึ้น เฉลี่ย ๒,๔๕๕ บาท/คน

ประเด็นการพัฒนา

- ๑ พัฒนาสินค้าเกษตร อุตสาหกรรม พาณิชยกรรม และบริการด้วยนวัตกรรม สู่มาตรฐานสากล
- ๒ ศูนย์กลางการท่องเที่ยวคุณภาพ เชิงสร้างสรรค์ ด้านนิเวศน์ สุขภาพ วัฒนธรรมในพื้นที่ประวัติศาสตร์ ภาคตะวันตก และอารยธรรมทวารวดี
- ๓ พัฒนาและส่งเสริมการค้าชายแดนและการค้าผ่านแดนให้มีศักยภาพผลักดัน เขตพัฒนาเศรษฐกิจพิเศษ นำไปสู่การกระตุ้นให้เกิดการค้าการลงทุนระหว่างประเทศ

๑.๖ แผนพัฒนากาญจนบุรี ประจำปีงบประมาณ พ.ศ.๒๕๖๖-๒๕๗๐

วิสัยทัศน์

“ประชาชนมีคุณภาพ สภาพแวดล้อมดี สินค้าเกษตรมีมาตรฐาน การท่องเที่ยวอัตลักษณ์เมืองกาญจน์
ย่านอุตสาหกรรมสีเขียว และประตูสู่ทวาย”

พันธกิจ หมายถึง สิ่งที่จังหวัดต้องดำเนินการเพื่อนำไปสู่การบรรลุวิสัยทัศน์ที่กำหนด มีดังนี้

๑. พัฒนาทุนมนุษย์ ทุนทางสังคม และคุณภาพชีวิตอย่างต่อเนื่อง และทั่วถึง รวมถึงพัฒนาเศรษฐกิจฐานราก ต่อยอดทุนทางวัฒนธรรม ส่งเสริมอาชีพชุมชน ประชาชนทุกช่วงวัยมีรายได้ที่เหมาะสมสามารถดำรงชีวิตได้อย่างมีคุณภาพ

๒. อนุรักษ์ และเพิ่มพูนทรัพยากรธรรมชาติทั้งในด้านปริมาณ และความหลากหลาย ควบคุมมลภาวะ และดูแลสิ่งแวดล้อมให้อยู่ในเกณฑ์มาตรฐานสากล

๓. พัฒนาศักยภาพการประกอบอาชีพทั้งด้านการเกษตร ด้านการท่องเที่ยว ด้านการบริการ ด้านการค้า และด้านอุตสาหกรรมที่เป็นมิตรต่อสิ่งแวดล้อม และประยุกต์ใช้เทคโนโลยีเพื่อการเพิ่มประสิทธิภาพ ลดต้นทุน และเพิ่มมูลค่าผลผลิต

๔. ส่งเสริม และพัฒนาการท่องเที่ยวให้เป็นการท่องเที่ยวคุณค่าสูง เติบโตอย่างยั่งยืน เพิ่มศักยภาพแหล่งท่องเที่ยว และการให้บริการด้านการท่องเที่ยวให้มีคุณภาพในระดับสากล

๕. พัฒนาเขตเศรษฐกิจพิเศษ โครงสร้างพื้นฐาน และระบบโลจิสติกส์ที่ได้มาตรฐาน เพิ่มมูลค่าการค้าภายในอันนวยความสะดวกให้กับการค้า และการลงทุนระหว่างประเทศบนพื้นฐานความสัมพันธ์ที่เป็นมิตรที่ดีต่อกัน

เป้าประสงค์รวมของการพัฒนาจังหวัด

๑ ประชาชนชาวกาญจนบุรีมีคุณภาพชีวิตที่ดี มีงานทำ มีรายได้ มีความมั่นคงปลอดภัยในชีวิตและทรัพย์สิน ดำรงชีวิตอย่างมีความสุข

๒ จังหวัดกาญจนบุรีมีสภาพแวดล้อมน่าอยู่ ประชาชนทุกภาคส่วนร่วมใจปกป้อง รักษาฟื้นฟูทรัพยากรธรรมชาติ

๓ จังหวัดกาญจนบุรี มีเศรษฐกิจที่สร้างรายได้ให้กับคนทุกกลุ่มอย่างยั่งยืน โดยอาศัยการเติบโตอย่างมีคุณภาพ และอย่างเชื่อมโยงระหว่างภาคเศรษฐกิจการเกษตร ภาคการท่องเที่ยวคุณค่าสูง ภาคการค้าทั้งในและระหว่างประเทศ และภาคอุตสาหกรรมที่เป็นมิตรกับสิ่งแวดล้อม

ตัวชี้วัดรวม

๑ สัดส่วนของประชากรที่อยู่ใต้เส้นความยากจน (ด้านสังคม – เป็นตัวแทนวัดคุณภาพชีวิต)

๒ อัตราการเพิ่มขึ้นของพื้นที่ป่าไม้ (ด้านสิ่งแวดล้อม – เป็นตัวแทนวัดสภาพแวดล้อม)

๓ อัตราการเติบโตของรายได้เฉลี่ยต่อหัวของประชากร (ด้านเศรษฐกิจ – เป็นตัวแทนวัดการมีงานทำ มีรายได้)

ประเด็นการพัฒนา เป้าหมาย ตัวชี้วัด และแนวทางการพัฒนา

เพื่อให้การขับเคลื่อนแผนพัฒนาจังหวัดบรรลุเป้าประสงค์ และวิสัยทัศน์ได้อย่างมีประสิทธิภาพสามารถกำหนดแผนงาน โครงการได้อย่างชัดเจน จึงกำหนดประเด็นการพัฒนา เป้าหมาย ตัวชี้วัด และแนวทางการพัฒนา ประเด็นการพัฒนา ดังนี้

- ประเด็นการพัฒนาที่ ๑ การพัฒนาคุณภาพชีวิตประชาชนในทุกมิติ
- ประเด็นการพัฒนาที่ ๒ การพัฒนาเมืองให้น่าอยู่ เป็นมิตรต่อสิ่งแวดล้อม
- ประเด็นการพัฒนาที่ ๓ การพัฒนาระบบเกษตรกรรมอย่างครบวงจร
- ประเด็นการพัฒนาที่ ๔ การพัฒนาการท่องเที่ยวอัตลักษณ์คุณค่าสูงและเติบโตอย่างยั่งยืน
- ประเด็นการพัฒนาที่ ๕ การพัฒนาการค้า การลงทุน อุตสาหกรรม และเขตเศรษฐกิจพิเศษ

ประเด็นการพัฒนาที่ ๑ การพัฒนาคุณภาพชีวิตประชาชนในทุกมิติ

เป้าประสงค์ ประชาชนชาวกาญจนบุรี มีคุณภาพชีวิตที่ดี มีรายได้มั่นคง มีความปลอดภัยในชีวิต และทรัพย์สิน เข้าถึง และได้รับบริการสาธารณะ และสวัสดิการได้สะดวก รวดเร็ว ทัวถึง เป็นธรรม สามารถเรียนรู้ และพัฒนาทักษะการประกอบอาชีพได้ทุกช่วงวัย

แนวทางการพัฒนา

๑. พัฒนาการให้บริการสาธารณสุขอย่างครบวงจรทั่วถึง และทันต่อสถานการณ์
๒. พัฒนาคุณภาพการศึกษา และทักษะการเรียนรู้
๓. ส่งเสริมการจัดกิจกรรมเชิงสร้างสรรค์แก่กลุ่มเสี่ยงเพื่อลดปัญหายาเสพติด อาชญากรรม และแม่วัยใส
๔. พัฒนาคุณภาพชีวิตของผู้สูงอายุ ผู้พิการ และผู้ด้อยโอกาส
๕. เพิ่มประสิทธิภาพการดูแลสุขภาพความปลอดภัยในชีวิต และทรัพย์สินของประชาชน
๖. พัฒนาทักษะการประกอบอาชีพให้กับประชาชนทุกกลุ่ม และทุกช่วงวัย
๗. พัฒนาการให้บริการสาธารณสุขอย่างครบวงจรทั่วถึง และทันต่อสถานการณ์

ประเด็นการพัฒนาที่ ๒ การพัฒนาเมืองให้น่าอยู่ เป็นมิตรต่อสิ่งแวดล้อม

เป้าประสงค์ จังหวัดกาญจนบุรีเป็นเมืองน่าอยู่ น่าเที่ยว ทรัพยากรธรรมชาติได้รับการดูแล บำรุงรักษาฟื้นฟูพื้นที่ป่าไม้อุดมสมบูรณ์ การควบคุมมลภาวะทางน้ำ อากาศ คว้น อยู่ในเกณฑ์มาตรฐาน

แนวทางการพัฒนา

๑. ส่งเสริมการใช้ประโยชน์จากขยะ และการจัดการขยะ
๒. เพิ่มประสิทธิภาพการดูแลรักษาป่า และสัตว์ป่าโดยการใช้เทคโนโลยี และสร้างการมีส่วนร่วมของประชาชน
๓. ส่งเสริมการเพิ่มประสิทธิภาพในการรักษาคุณภาพน้ำผิวดิน
๔. พัฒนาสถานประกอบการสู่อุตสาหกรรมสีเขียว
๕. ส่งเสริมการใช้วัสดุเหลือใช้ทางการเกษตรเป็นพลังงานทดแทน

ประเด็นการพัฒนาที่ ๓ การพัฒนาระบบเกษตรกรรมอย่างครบวงจร

เป้าประสงค์ สินค้าเกษตรมีคุณภาพมาตรฐาน ตามความต้องการของตลาด และสามารถเชื่อมโยงไปยังภาคอุตสาหกรรมต่อเนื่อง เกษตรกรมีความสามารถในการพัฒนาสินค้าเกษตรด้วยองค์ความรู้ และเทคโนโลยีสร้างรายได้เพิ่มขึ้น และมีเสถียรภาพมากขึ้น

แนวทางการพัฒนา

๑. พัฒนาโครงสร้างพื้นฐานปัจจัยการผลิต เพื่อลดต้นทุน และเพิ่มมูลค่าสินค้าเกษตรทั่วไป เกษตรปลอดภัย และเกษตรอินทรีย์
๒. สร้างความเข้มแข็งให้กับสถาบันเกษตรกร และเชื่อมโยงเกษตรกร และสถาบันการเกษตรเข้ากับตลาดและผู้แปรรูปสินค้าเกษตร
๓. พัฒนาระบบตลาดสินค้าเกษตร และแนวทางบริหารจัดการห่วงโซ่การผลิตด้วยเทคโนโลยี และนวัตกรรม

ประเด็นการพัฒนาที่ ๔ การพัฒนาการท่องเที่ยวอัตลักษณ์คุณค่าสูง และเติบโตอย่างยั่งยืน

เป้าประสงค์ รายได้จากการท่องเที่ยวเพิ่มสูงขึ้น แหล่งท่องเที่ยว และโครงสร้างพื้นฐานได้มาตรฐานการท่องเที่ยวสากล บุคลากรด้านการท่องเที่ยวทั้งระดับบริหาร ปฏิบัติการ และชุมชนมีศักยภาพสูงขึ้น

แนวทางการพัฒนา

๑. พัฒนาแหล่งท่องเที่ยวทุกด้านให้ได้มาตรฐานเป็นมิตรกับสิ่งแวดล้อม รองรับนักท่องเที่ยวคุณภาพ
๒. พัฒนาโครงสร้างพื้นฐานทั้งด้านกายภาพและด้านดิจิทัลเพื่อเพิ่มความสะดวกสบาย สะอาดปลอดภัย และง่ายต่อการเข้าถึงข้อมูล
๓. พัฒนากิจกรรมการท่องเที่ยว สินค้าของฝาก ผู้ประกอบการและบุคลากรด้านการท่องเที่ยวให้ได้มาตรฐานสากล
๔. ส่งเสริมการลงทุนของนักลงทุนจากกลุ่มประเทศนักท่องเที่ยวเป้าหมาย
๕. ส่งเสริมการทำการตลาดด้านการท่องเที่ยว

ประเด็นการพัฒนาที่ ๕ การพัฒนาการค้า การลงทุน อุตสาหกรรม และเขตเศรษฐกิจพิเศษ

เป้าประสงค์ การลงทุนในจังหวัดเพิ่มขึ้น สถานประกอบการมีความเข้มแข็งทางการเงิน ใช้เทคโนโลยีแทนแรงงานไร้ฝีมือ และเป็นมิตรกับสิ่งแวดล้อม แรงงานมีสมรรถนะสูง ผู้ประกอบการขยายการค้าการลงทุนไปประเทศเพื่อนบ้านได้

แนวทางการพัฒนา

๑. ส่งเสริมการพัฒนาโครงสร้างพื้นฐานที่เอื้อต่อการค้า และการลงทุน
๒. ส่งเสริมการลงทุนในพื้นที่เศรษฐกิจพิเศษ และพื้นที่อื่นในจังหวัด
๓. ส่งเสริมให้นักลงทุนในจังหวัดกาญจนบุรีมีการลงทุนในประเทศเพื่อนบ้าน
๔. ส่งเสริมการยกระดับศักยภาพผู้ประกอบการ และแรงงานให้สอดคล้องกับเป้าหมายการขยายการค้า และการลงทุนทั้งในจังหวัด และระหว่างประเทศ
๕. ส่งเสริมการยกระดับศักยภาพผู้ประกอบการ และแรงงาน
๖. ส่งเสริมการพัฒนาการค้าทั้งใน และระหว่างประเทศ

๑.๗ ยุทธศาสตร์การพัฒนาขององค์กรปกครองส่วนท้องถิ่นในเขตจังหวัด พ.ศ.๒๕๖๖ - ๒๕๗๐

วิสัยทัศน์.

"เมืองการค้าชายแดน ดินแดนแห่งการท่องเที่ยว เศรษฐกิจยกระดับ มาตรฐานคุณภาพชีวิตดี การให้บริหารมีธรรมาภิบาล โครงสร้างพื้นฐานครบครัน ก้าวทันเทคโนโลยี "

ยุทธศาสตร์การพัฒนา

๑. ยุทธศาสตร์การพัฒนาด้านเศรษฐกิจ
๒. ยุทธศาสตร์การพัฒนาด้านโครงสร้างพื้นฐาน
๓. ยุทธศาสตร์การพัฒนาด้านสังคมและคุณภาพชีวิต
๔. ยุทธศาสตร์การพัฒนาด้านทรัพยากรธรรมชาติและสิ่งแวดล้อม
๕. ยุทธศาสตร์การพัฒนาด้านศาสนา ศิลปะ และวัฒนธรรม
๖. ยุทธศาสตร์การพัฒนาด้านการบริหารจัดการ

๑.ยุทธศาสตร์การพัฒนาด้านเศรษฐกิจ

กลยุทธ์

๑. การส่งเสริมอาชีพ การเกษตร พัฒนาสินค้าเกษตรล่องหน้า ยกมาตรฐานสินค้า เกษตรโดยใช้เทคโนโลยี
๒. การส่งเสริมการลงทุน เพิ่มเพิ่มมูลค่าสินค้า และการค้าสู่ตลาดสากล
๓. ยกมาตรฐานการท่องเที่ยวให้เป็นที่รู้จักทั่วโลก
๔. พัฒนาฝีมือแรงงานให้ได้มาตรฐานและส่งเสริมให้ผู้ประกอบการใช้แรงงานที่ ถูกต้องตามกฎหมาย

เป้าประสงค์

๑. ประชาชนมีอาชีพ เพิ่มโอกาสในการประกอบอาชีพ สร้างอาชีพใหม่
๒. สินค้าเกษตร การตลาดสินค้าเกษตรล่องหน้า ผลิตตามคำสั่งซื้อ
๓. สินค้ามีคุณภาพ และเป็นที่ต้องการของตลาดภายในประเทศและต่างประเทศ
๔. สถานที่ท่องเที่ยวได้รับการปรับปรุงให้ได้มาตรฐาน
๕. ประชาชน องค์กรเอกชนให้ความร่วมมือในการดูแลสถานที่ท่องเที่ยวมากขึ้น
๖. ประชาชนมีจิตสำนึกในการร่วมดูแลสถานที่ท่องเที่ยวให้มีความปลอดภัย

๒. ยุทธศาสตร์การพัฒนาด้านโครงสร้างพื้นฐาน

กลยุทธ์

๑. พัฒนาการคมนาคมและการขนส่งให้ได้มาตรฐานสู่ระดับสากล
๒. การส่งเสริมและสนับสนุนและบำรุงรักษาสาธารณูปโภคขั้นพื้นฐาน
๓. การผังเมือง

เป้าประสงค์

๑. เส้นทางคมนาคมขนส่งมีมาตรฐานและปลอดภัย
๒. ระบบสาธารณูปโภคและสาธารณูปการได้รับการพัฒนาให้ ครบคลุมครบถ้วน
๓. มีน้ำสำหรับใช้ในการอุปโภค บริโภคอย่างเพียงพอ
๔. การผังเมืองและผังเมืองรวมเป็นระเบียบ

๓. ยุทธศาสตร์การพัฒนาด้านสังคมและคุณภาพชีวิต

กลยุทธ์

๑. การพัฒนาสังคมและสังคมสงเคราะห์
๒. การพัฒนาและส่งเสริมการกีฬาและนันทนาการ ให้เป็นอาชีพและมีรายได้ เพื่อ พัฒนารายได้ และสุขภาพ
๓. การพัฒนาและส่งเสริมการศึกษาให้ก้าวทันเทคโนโลยี
๔. การให้บริการสาธารณสุขอย่างทั่วถึง
๕. การป้องกันและแก้ไขปัญหายาเสพติด
๖. การป้องกันและบรรเทาสาธารณภัย เพื่อความปลอดภัยในชีวิตและทรัพย์สิน

เป้าประสงค์

๑. ประชาชนได้รับการ และสวัสดิการตามมาตรฐาน
๒. มีสถานที่ออกกำลังกายและสถานที่พักผ่อนเพียงพอ ปลอดภัย ได้มาตรฐาน และเป็นฐานในการสร้างรายได้
๓. การศึกษามีคุณภาพทั้งในระบบและนอกระบบ
๔. สุขภาพอนามัยของประชาชนดีขึ้น
๕. ประชาชนได้รับความปลอดภัยในชีวิตและทรัพย์สิน

๔. ยุทธศาสตร์การพัฒนาด้านทรัพยากรธรรมชาติและสิ่งแวดล้อม

กลยุทธ์

๑. การอนุรักษ์ ฟื้นฟูและส่งเสริมทรัพยากรธรรมชาติและสิ่งแวดล้อม
๒. การจัดการสิ่งแวดล้อมและมลพิษ
๓. การส่งเสริมให้ประชาชนใช้พลังงานสะอาดและพลังงานจากการเกษตร

เป้าประสงค์

๑. ทรัพยากรธรรมชาติและสิ่งแวดล้อมมีความเหมาะสมและมีความปลอดภัย

๕. ยุทธศาสตร์การพัฒนาด้านศาสนา ศิลปะ และวัฒนธรรม

- กลยุทธ์**
๑. ส่งเสริม อนุรักษ์ พัฒนาฟื้นฟูด้านศาสนา ศิลปะ วัฒนธรรม และประเพณีท้องถิ่น ให้ เป็นที่รู้จักแพร่หลาย
 ๒. การส่งเสริมอนุรักษ์โบราณสถาน โบราณวัตถุ พิพิธภัณฑสถานแห่งชาติ และ พิพิธภัณฑสถานพื้นบ้าน
 ๓. การส่งเสริมและสนับสนุนภูมิปัญญาท้องถิ่น
- เป้าประสงค์**
๑. โบราณสถาน โบราณวัตถุ พิพิธภัณฑสถานแห่งชาติ พิพิธภัณฑสถานพื้นบ้าน วัฒนธรรม และประเพณีของท้องถิ่นดำรงอยู่ และเป็นที่ยึดเหนี่ยวแพร่หลาย

๖. ยุทธศาสตร์การพัฒนาด้านการบริหารจัดการ

- กลยุทธ์**
๑. การพัฒนาระบบการบริหารจัดการให้มีประสิทธิภาพ และก้าวหน้าเทคโนโลยี
 ๒. การปรับปรุง พัฒนาสถานที่ พัสตและทรัพย์สินสำหรับการปฏิบัติงานให้ทันสมัย
 ๓. การส่งเสริมความรู้และสร้างจิตสำนึกในการทำงานให้มีธรรมาภิบาล
 ๔. การส่งเสริมการสร้างระบบบริหารกิจการบ้านเมืองที่ดี
 ๕. การส่งเสริมการปกครองระบอบประชาธิปไตยและการมีส่วนร่วม
- เป้าประสงค์**
๑. บุคลากรในหน่วยงานมีความรู้ในการปฏิบัติงานตามความรู้ความสามารถ
 ๒. มีข้อมูลสำหรับใช้ในการวางแผน ตรวจสอบและพัฒนางานของท้องถิ่น
 ๓. การบริหารมีความโปร่งใส ยุติธรรม
 ๔. ประชาชนมีส่วนร่วมในการวางแผน วิเคราะห์ และตรวจสอบ
 ๕. ประชาชนมีความรู้ความเข้าใจในการปกครองระบอบประชาธิปไตย

๒.ยุทธศาสตร์ขององค์การบริหารส่วนตำบลสิงห์ อำเภอไทรโยค จังหวัดกาญจนบุรี

๒.๑ วิสัยทัศน์

“ โปร่งใส น้ำไหล ไฟสว่าง ทางดี สามัคคี คุณภาพชีวิตที่ดี วิถีพอเพียง ”

๒.๒ ยุทธศาสตร์

ยุทธศาสตร์ที่ ๑ การบริหารจัดการองค์กร

ยุทธศาสตร์ที่ ๒ ส่งเสริมเศรษฐกิจพอเพียง

ยุทธศาสตร์ที่ ๓ พัฒนาปรับปรุงโครงสร้างพื้นฐาน

ยุทธศาสตร์ที่ ๔ สร้างความสามัคคีในชุมชน

ยุทธศาสตร์ที่ ๕ พัฒนาคุณภาพชีวิต สถาบันครอบครัว และชุมชน

๒.๓ เป้าประสงค์

๑. งบประมาณมีความโปร่งใส ตามหลักนิติธรรม บริหารจัดการที่ดี ชุมชนมีส่วนร่วม ตรวจสอบได้
 ๒. มีน้ำอุปโภค บริโภค ที่สะอาดมีคุณภาพอย่างเพียงพอทุกครัวเรือน มีระบบน้ำเพื่อการเกษตรใช้ได้ตลอดทั้งปี
 ๓. มีถนนที่สะอาด รมรื่น ปราศจากฝุ่นละออง ไม่มีน้ำท่วมขัง สัญจรไป-มา สะดวก มีไฟฟ้าแสงสว่าง
 ปลายทางในเขตชุมชนทางแยกทางร่วม มีสนามกีฬาที่ดีมีมาตรฐาน สวนสาธารณะพักผ่อนในชุมชน และมีป่าชุมชน
 ที่อุดมสมบูรณ์

๔. ชุมชนมีความสมัครสมานสามัคคี มีสถานศึกษาที่ดีในชุมชน มีศูนย์พัฒนาเด็กเล็กที่ดีมีคุณภาพ
 มีการอนุรักษ์ส่งเสริมศาสนา วัฒนธรรม และประเพณีท้องถิ่น มีการปกป้องสถาบันชาติ ศาสนา พระมหากษัตริย์
 ชุมชนลดละเลิกอบายมุข มีสนามกีฬาสถานที่ออกกำลังกาย สถานที่พักผ่อนในชุมชน มีกลุ่มกิจกรรมออกกำลังกาย
 ชุมชนปราศจากปัญหาอาชญากรรม

๕. ประชาชนมีสุขภาพร่างกายแข็งแรง สุขภาพจิตที่ดี อาหารปลอดภัย รู้ทันโรค ป้องกันควบคุมโรคระบาด
 ตามฤดูกาลได้ ผู้สูงอายุ ผู้ยากไร้ ผู้ป่วยติดบ้านติดเตียง ได้รับการดูแล

๖. ชุมชนมีสิ่งแวดล้อมที่ดีคัดแยกขยะถูกวิธี ยึดหลักปรัชญาเศรษฐกิจพอเพียง มีอาชีพเสริม สร้างรายได้ มี
 การออม ลดต้นทุนการผลิต

๗. กลุ่มอปพร. มีความพร้อม มีทักษะในการป้องกันบรรเทาสาธารณภัย

๘. กลุ่มองค์กรในชุมชน กลุ่มเยาวชน กลุ่มสตรี กลุ่มผู้สูงอายุ กลุ่มอาชีพ มีกิจกรรมอย่างต่อเนื่อง
 เข้มแข็งพึ่งพากันเองได้ มีการพัฒนาอย่างต่อเนื่อง กองทุนสวัสดิการชุมชน และกลุ่ม สปสช.ที่เข้มแข็ง

๒.๔ ตัวชี้วัด

๑. ร้อยละของจำนวนโครงการ/กิจกรรม บริหารจัดการที่ดี โปร่งใส ตรวจสอบได้
๒. ร้อยละของประชาชนที่พึงพอใจในด้านโครงสร้างพื้นฐาน (ถนน/น้ำ/ไฟฟ้า)
๓. ร้อยละของประชาชนได้รับการพัฒนาและยกระดับคุณภาพการศึกษา
๔. ร้อยละของประชาชนมีสุขภาพอนามัยที่ดี
๕. ร้อยละของประชาชนที่ได้รับการพัฒนาอาชีพและยกระดับคุณภาพชีวิตที่ดี
๖. ร้อยละของจำนวนหมู่บ้านชุมชนมีสิ่งแวดล้อมที่ดี
๗. ร้อยละของ อปพร.มีทักษะ ความพร้อมในการปฏิบัติหน้าที่
๘. ร้อยละของกลุ่มองค์กรในชุมชน มีความเข้มแข็งสามารถพึ่งพากันเองได้

๒.๕ ค่าเป้าหมาย

- | | | |
|-------------------------------|-------|----------|
| ๑. จำนวนประชากรของตำบลสิงห์ | ๕,๒๖๕ | คน |
| ๒. จำนวนครัวเรือนของตำบลสิงห์ | ๒,๒๔๒ | หลัง |
| ๓. จำนวนหมู่บ้าน | ๖ | หมู่บ้าน |

๒.๖ กลยุทธ์

- ๑). ส่งเสริมความโปร่งใส การมีส่วนร่วม ตรวจสอบได้ ยึดหลักการบริหารกิจการบ้านเมืองที่ดี
- ๒). พัฒนาระบบน้ำอุปโภค บริโภคสะอาด และระบบน้ำเพื่อการเกษตรเพียงพอ ครอบคลุมพื้นที่เกษตร
- ๓). พัฒนาปรับปรุงถนนทางสาธารณะ ไฟฟ้าแสงสว่างรยทาง ให้ได้มาตรฐาน ให้ร่มรื่น สะอาดสวยงาม ปราศจากขยะ ปรับปรุงสนามกีฬา สวนสาธารณะ ป่าชุมชน
- ๔.) ส่งเสริมงานการศึกษา ศาสนา วัฒนธรรมประเพณี ปกป้องสถาบันชาติ ศาสนา พระมหากษัตริย์ และส่งเสริมการกีฬา การออกกำลังกาย รณรงค์ต่อต้านยาเสพติด.
- ๕). ส่งเสริมคุณภาพชีวิตที่ดี สุขอนามัย ชุมชน ครอบครัว ป้องกันควบคุมโรคระบาด
- ๖). ส่งเสริมเศรษฐกิจพอเพียง ในครัวเรือน ชุมชน ส่งเสริมพัฒนาอาชีพ
- ๗). ส่งเสริมงานป้องกันและบรรเทาสาธารณภัย เสริมสร้างความเข้มแข็งให้ กลุ่มอปพร.
- ๘). ส่งเสริมสิทธิพัฒนากลุ่มองค์กร เด็ก เยาวชน สตรี ผู้สูงอายุ ดูแลผู้ยากไร้ ผู้ป่วยติดบ้านติดเตียง

๒.๗ จุดยืนทางยุทธศาสตร์องค์การบริหารส่วนตำบลสิงห์

องค์การบริหารส่วนตำบลสิงห์ ได้กำหนดจุดยืนทางยุทธศาสตร์ โดยมุ่งเน้น คุณภาพชีวิตของประชาชนคนตำบลสิงห์ ให้มีความเป็นอยู่ที่ดีขึ้น ทั้งโครงสร้างพื้นฐาน ทางด้านการศึกษา สาธารณสุข สงเคราะห์ผู้ยากไร้ ตลอดจนการช่วยผู้ประสบภัยต่างๆ โดยดำเนินการภายใต้ ปรัชญาเศรษฐกิจพอเพียง ของพระบาทสมเด็จพระบรมชนกาธิเบศรมหาภูมิพล อดุลยเดชมหาราช บรมนาถบพิตร ภายใต้จุดยืนที่ว่า **“พัฒนาคุณภาพชีวิต ตามวิถีพอเพียง”**

๒.๘ ความเชื่อมโยงของยุทธศาสตร์ในภาพรวม

ตามแผนยุทธศาสตร์ชาติ ๒๐ ปี (พ.ศ. ๒๕๖๑ – ๒๕๘๐) ได้กำหนดวิสัยทัศน์ “ประเทศมีความมั่นคง มั่งคั่ง ยั่งยืน เป็นประเทศพัฒนาแล้ว ด้วยการพัฒนา ตามปรัชญาของเศรษฐกิจพอเพียง” นำไปสู่การพัฒนาให้คนไทยมีความสุข และตอบสนองต่อการบรรลุซึ่งผลประโยชน์แห่งชาติ ในการที่จะพัฒนาคุณภาพชีวิต สร้างรายได้ระดับสูง เป็นประเทศพัฒนาแล้ว และสร้างความสุขของคนไทย สังคมมีความมั่นคง เสมอภาคและเป็นธรรม ประเทศสามารถแข่งขันได้ในระบบเศรษฐกิจ

๓. การวิเคราะห์เพื่อพัฒนาท้องถิ่น

๓.๑ การวิเคราะห์กรอบการจัดทำยุทธศาสตร์ขององค์การบริหารส่วนตำบลสิงห์

ความต้องการของชุมชน

๑. ระบบไฟฟ้าแสงสว่างครอบคลุมในจุดเสี่ยง ทางแยกทางร่วม
๒. ระบบน้ำสำหรับอุปโภคบริโภค มีความสะอาด ปลอดภัย เทียบเท่ากับส่วนภูมิภาคทั้งตำบล
๓. การพัฒนาต่อยอดอาชีพทางการเกษตร
๔. ระบบน้ำเพื่อการเกษตรที่ใช้ได้ตลอดทั้งฤดูกาล เพียงพอ ครอบคลุมพื้นที่เกษตร
๕. ถนนมีมาตรฐาน เพื่อการการขนส่งผลผลิตทางการเกษตรด้วยความสะดวก และปลอดภัย
๖. มีสินค้าประจำถิ่นจำหน่ายให้แก่นักท่องเที่ยวในสถานที่สำคัญ เพื่อเพิ่มรายได้ให้กับชุมชน
๗. สถานที่ออกกำลังกาย พร้อมเครื่องออกกำลังกายที่หลากหลาย เหมาะสมกับทุกวัย
๘. จุดตัดผ่านเข้าหมู่บ้าน ทางหลวงแผ่นดินหมายเลข ๓๒๓ ยังไม่ครอบคลุมทางเข้าทุกหมู่บ้าน
๙. ต้องการถนนที่มีสวยงาม สะอาด รมรื่น
๑๐. มีเอกสารสิทธิ์ที่ดิน ที่ถูกต้อง
๑๑. ต้องการพัฒนาป่าชุมชน เพื่อเปิดโอกาสให้นักท่องเที่ยวได้เข้าถึงแหล่งท่องเที่ยวเชิงนิเวศ
๑๒. ผู้ยากไร้ ผู้พิการ ผู้ป่วยติดเตียงได้รับการดูแล
๑๓. กลุ่มอาชีพ มีความพร้อม มีทักษะในการช่วยเหลือประชาชน
๑๔. สถานศึกษาที่ดี มีคุณภาพให้บุตรหลานเรียนในตำบล
๑๕. กลุ่มองค์กรต่างๆได้รับการพัฒนา มีกิจกรรมต่างๆอย่างต่อเนื่อง
๑๖. มีการออมทรัพย์ มีบัญชีครัวเรือน
๑๗. กลุ่มสวัสดิการชุมชนเข้มแข็งด้วยตนเอง
๑๘. มีสนามกีฬา สถานที่ออกกำลังกาย สวนหย่อมในหมู่บ้าน
๑๙. มีการอนุรักษ์ศาสนา ประเพณี วัฒนธรรม
๒๐. ส่งเสริมกีฬา กิจกรรมการออกกำลังกาย
๒๑. ชุมชนสะอาด ปราศจากขยะ รมรื่น น่าอยู่
๒๒. คุณภาพชีวิตที่ดี รู้เท่าทันโรค ป้องกันควบคุมโรคระบาดตามฤดูกาล
๒๓. ปลอดภัยเสพติด อบายมุข ปัญหาอาชญากรรม

ผลการวิเคราะห์ปัญหาและความต้องการของประชาชนในท้องถิ่นตามประเด็นการพัฒนาท้องถิ่น ประกอบด้วย ขอบข่ายและปริมาณของปัญหา พื้นที่เป้าหมาย กลุ่มเป้าหมาย และการคาดการณ์แนวโน้มในอนาคต ผลการวิเคราะห์ศักยภาพเพื่อประเมินสถานภาพการพัฒนาในปัจจุบันและโอกาสการพัฒนาในอนาคตของท้องถิ่น ด้วยเทคนิค SWOT Analysis (จุดแข็ง จุดอ่อน โอกาส และอุปสรรค)

การวิเคราะห์สภาพแวดล้อม (SWOT ANALYSIS)

เป็นการประเมินโดยวิเคราะห์โอกาส และข้อจำกัด อันเป็นภาวะแวดล้อมภายนอก ที่มีผลต่อการพัฒนา ด้านต่างๆ ขององค์การบริหารส่วนตำบลสิงห์ รวมทั้งวิเคราะห์จุดอ่อน จุดแข็ง อันเป็นสภาวะแวดล้อมภายใน องค์การบริหารส่วนตำบลสิงห์ ซึ่งทั้งหมดเป็นการประเมินสถานภาพขององค์การบริหารส่วนตำบลสิงห์ในปัจจุบัน เพื่อใช้ในการกำหนดการดำเนินงานต่อไป โดยใช้เทคนิค SWOT ANALYSIS เป็นเครื่องมือ

๑.) วิเคราะห์จุดแข็ง (Strength=S) พิจารณาปัจจัยภายในหน่วยงานว่ามีส่วนดี ความเข้มแข็ง ความสามารถศักยภาพ ส่วนที่ส่งเสริมความสำเร็จ ซึ่งจะพิจารณาในด้านต่างๆ เช่น การบริหาร ระบบข้อมูล กำลังคน การเงิน ภาพลักษณ์ ภูมิปัญญาชาวบ้าน และทรัพยากร

๒.) การวิเคราะห์จุดอ่อน (Weakness=W) พิจารณาปัจจัยภายในหน่วยงานว่ามีส่วนเสีย ความอ่อนแอ ข้อจำกัด ความไม่พร้อม ซึ่งพิจารณาในด้านต่างๆ เช่น เกี่ยวกับการวิเคราะห์จุดแข็ง

๓.) การวิเคราะห์โอกาส (Opportunity=O) ศึกษาสภาพแวดล้อมภายนอกที่มีสภาพเป็นอย่างไร มีการเปลี่ยนแปลงใดที่เป็นประโยชน์หรือเป็นโอกาสอันดีต่อองค์การบริหารส่วนตำบลสิงห์ โดยต้องพิจารณาทั้งด้าน เศรษฐกิจ สังคม การเมืองการปกครอง และเทคโนโลยี

๔.) วิเคราะห์ปัญหาอุปสรรคหรือข้อจำกัด (Threat=T) เป็นการศึกษาสภาพแวดล้อมภายนอกที่เป็น อุปสรรคหรือภาวะคุกคาม ที่ก่อให้เกิดผลเสียหรือเป็นข้อจำกัดต่อจังหวัด โดยต้องพิจารณาทั้งด้าน เศรษฐกิจ สังคม การเมือง การปกครอง และเทคโนโลยี เช่น เกี่ยวกับการวิเคราะห์โอกาส

S = STRENGTH (จุดแข็ง)

๑. มีงบประมาณเป็นของตนเอง
๒. มีแม่น้ำแควน้อยไหลผ่าน
๓. มีแหล่งท่องเที่ยวทางประวัติศาสตร์ ได้แก่ อุทยานประวัติศาสตร์เมืองสิงห์
๔. มีแหล่งบริการทางธุรกิจ และท่องเที่ยวเช่น ปั้มน้ำมัน รีสอร์ท เมืองมัลลิกา ร.ศ.๑๒๔
๕. ผู้นำชุมชนมีบทบาทในการเข้ามามีส่วนร่วมและให้ความร่วมมือในการพัฒนาท้องถิ่นร่วมกับอบต.
๖. มีเส้นทางคมนาคมเชื่อมสายหลักที่ดีและสะดวก
๗. มีทางรถไฟสันติภาพผ่านตำบลสิงห์ ทำให้มีนักท่องเที่ยวเข้าเที่ยวในตำบล โดยใช้รถไฟ
๘. มีระบบการคัดแยกขยะตามหลักวิชาการมาใช้ในพื้นที่
๙. เป็นทางผ่านไปสู่อแหล่งท่องเที่ยวที่สำคัญของจังหวัด
๑๐. มีการนำระบบเทคโนโลยีสารสนเทศที่ทันสมัยมาใช้ในการปฏิบัติงาน
๙. กระบวนการแก้ไขปัญหาความเดือดร้อนของประชาชนตามช่องทางร้องเรียน ได้รับการแก้ไขปัญหอย่างรวดเร็ว
๑๐. มีช่องทางการให้บริการเผยแพร่ข้อมูลข่าวสารที่ทันสมัยและหลากหลายช่องทาง
๑๑. มีสถานศึกษาและการบริหารจัดการด้านการศึกษาที่มีคุณภาพได้มาตรฐาน
๑๒. มีระบบสาธารณสุขปลอดภัยที่ได้มาตรฐานเป็นของตนเอง มีการดำเนินงานที่ครอบคลุมและทั่วถึง

W = WEAKNESSES(จุดอ่อน)

๑. ประชาชนมีรายได้จากการท่องเที่ยวที่น้อยมาก
๒. เป็นพื้นที่ปฏิรูปเพื่อการเกษตรกรรม
๓. สภาพภูมิอากาศแห้งแล้ง เป็นภูเขา มีความลาดชัน
๔. สภาพดินเป็นผืนแดง ไม่อุ้มน้ำ เป็นดินปนหิน สภาพดินเสื่อมโทรม ปลูกพืชเชิงเดี่ยวมานาน
๕. ประชาชนขาดการรวมกลุ่มในเรื่องการสร้างอาชีพเสริม
๖. มีการแพร่ระบาดของยาเสพติด
๗. ไฟแสงสว่างรายทางไม่ทั่วถึง
๘. ระบบการช่วยเหลือผู้ประสบภัยมีบุคลากรและอุปกรณ์ไม่เพียงพอ และทันสมัย
๙. ไม่มีแหล่งรับซื้อพืชผักผลไม้ในพื้นที่
๑๐. ระบบน้ำเพื่อการเกษตรไม่ทั่วถึง
๑๑. สถานที่ไม่เพียงพอต่อการให้บริการประชาชน เช่น สถานที่จอดรถ
๑๒. เจ้าหน้าที่ปฏิบัติงานเฉพาะด้าน และมีปริมาณงานมาก ขาดความรู้ความเข้าใจในงานอื่นที่เกี่ยวข้องรับผิดชอบเฉพาะงานที่ตนได้รับมอบหมาย ไม่สามารถปฏิบัติหน้าที่แทนกันได้
๑๓. งบประมาณสำหรับบางหน่วยงานไม่เพียงพอต่อการบริหารจัดการ

O = OPPORTUNITY(โอกาส)

๑. นโยบายส่งเสริมการท่องเที่ยวของรัฐบาลและจังหวัด
๒. นโยบายเมืองชายแดนไทย-พม่า บ้านพุน้ำร้อน ต.บ้านเก่า
๓. การขยายเส้นทางคมนาคม สายทางหมายเลข ๓๒๓ เป็น ๔ ช่องทางจราจร
๖. เป็นองค์กรใกล้ชิดกับประชาชน สามารถดำเนินงานที่สอดคล้องกับความต้องการของประชาชนได้
๗. มีกฎหมายที่เอื้อต่อการกระจายอำนาจสู่ท้องถิ่น ส่งผลให้ภาคประชาชนได้รับการพัฒนาและได้รับการบริการจากรัฐอย่างทั่วถึง
๘. การพัฒนาระบบเทคโนโลยีสารสนเทศของกรมส่งเสริมการปกครองท้องถิ่น ทำให้ออบต.มีโอกาสได้ใช้งานระบบมีการจัดเก็บและตรวจสอบข้อมูลที่ตีความสะดวกรวดเร็ว
๙. รัฐบาลให้ความสำคัญกับการพัฒนาเส้นทางขนส่งเชื่อมโยงระหว่างพื้นที่อุตสาหกรรมแห่งใหม่การพัฒนาโครงสร้างพื้นฐานที่สนับสนุนการท่องเที่ยวและการคมนาคมขนส่ง
๑๐. การพัฒนาของเทคโนโลยีการสื่อสารทำให้สามารถรับส่งข้อมูลได้รวดเร็ว
๑๑. ระบบประกันสุขภาพทำให้ประชาชนสามารถเข้าถึงบริการสุขภาพได้ทั่วถึง
๑๒. นโยบายใหม่ๆ ด้านเทคโนโลยีสารสนเทศ (IT) ทำให้หน่วยงานและบุคลากรมีโอกาสพัฒนาระบบและศักยภาพในการปฏิบัติงาน
๑๓. มีงบประมาณสนับสนุนจากหน่วยงานอื่น เช่น สปสช.
๑๔. ความต้องการและความคาดหวังของประชาชนที่มีต่อหน่วยงานสูงทำให้เกิดการพัฒนาขององค์กร
๑๕. ระบบการบริหารภาครัฐแนวใหม่ ทำให้องค์กรได้ปรับตัว เปลี่ยนแปลงการทำงานที่รอบคอบ โปร่งใสชัดเจน
๑๖. มีกฎหมายรองรับในการทำงานทำให้ผู้ปฏิบัติงานมีแนวทางการดำเนินงาน
๑๗. ระบบ ๕ ส สามารถนำมาใช้ในการปฏิบัติงาน

T = THREATS (อันตราย/ภัยคุกคาม)

๑. ขาดระบบฐานข้อมูลในการเตือนภัย และเครื่องมือเทคโนโลยีในการสนับสนุนการดำเนินงาน
๒. สาธารณภัยเกิดนอกเหนือการควบคุม เช่น พายุฤดูร้อน น้ำหลาก
๓. ราคาพืชผลภาคเกษตรตกต่ำ ไม่แน่นอน
๔. การดำเนินงานตามนโยบายเร่งด่วนต่างๆ ทำให้เจ้าหน้าที่ต้องปรับตัว สร้างความกดดันให้กับเจ้าหน้าที่
๕. การเข้มงวดด้านระเบียบกฎหมายและการตรวจสอบของ สตง. มีการเปลี่ยนแปลงตลอดเวลา
๖. การเปลี่ยนแปลงของเทคโนโลยีสารสนเทศตลอดเวลาและรวดเร็วมาก ทำให้ขาดการเตรียมพร้อมรับการเปลี่ยนแปลงและไม่สามารถพัฒนาองค์ความรู้ตามได้ทัน
๗. ความไร้ระเบียบวินัยของประชาชนที่มีความหลากหลายและมาจากหลายถิ่น ขาดความสัมพันธ์กับคนที่อยู่ดั้งเดิม
๘. สภาพเศรษฐกิจปัจจุบันส่งผลให้การจัดสรรงบประมาณมีแนวโน้มลดลง ไม่เพียงพอต่อความต้องการที่กำหนดไว้ในแผนพัฒนา ตลอดจนกระทบต่อการบริหารงานคลัง เช่น ภาวะเงินเฟ้อทำให้วัสดุ ครุภัณฑ์ ค่าที่ดินและสิ่งก่อสร้างมีต้นทุนเพิ่มขึ้น

๓.๒ การประเมินสถานการณ์สภาพแวดล้อมภายนอกที่เกี่ยวข้อง

ตำบลสิงห์ ตั้งอยู่ห่างจากจังหวัดกาญจนบุรีประมาณ ๔๒ กิโลเมตร ตามเส้นทางหลวงหมายเลข ๓๒๓ ห่างจากที่ว่าการอำเภอไทรโยค ประมาณ ๒๒ กิโลเมตร มีเนื้อที่ประมาณ ๘๗ ตร.กม. การคมนาคมมีทางหลวงแผ่นดินหมายเลข ๓๒๓ (กาญจนบุรี- ทองผาภูมิ) ผ่าน และมีทางลาดยางเชื่อมต่อเข้าในหมู่บ้านและตำบลจำนวน ๓ เส้นทาง ทำให้การคมนาคมระหว่างหมู่บ้านและตำบลได้รับความสะดวกตลอดปี ทางภายในหมู่บ้านส่วนใหญ่เป็นถนนลูกรังและถนนหินคลุกบางส่วน ทำให้มีปัญหาการคมนาคมภายในหมู่บ้านในช่วงฤดูฝนและมีฝุ่นละอองในช่วงฤดูแล้ง พื้นที่ ส่วนใหญ่เป็นที่ราบเชิงเขา ป่า และภูเขา เป็นเขตปฏิรูปที่ดินในพื้นที่หวงห้ามทางทหาร ทั้งตำบล ประชาชนส่วนใหญ่ มีเอกสารสิทธิในที่ดินทำกิน เช่น สปก.๔-๐๑ และนส.๓ , นส.๓ก สค.๑ และ กบท ๕ บ้านเรือนของราษฎรตั้งกระจายอยู่ในพื้นที่เกษตรกรรมไม่ได้รวมเป็นกลุ่มเป็นก้อน มีโครงการพิเศษของสำนักงานปฏิรูปที่ดิน ที่หมู่ ๕ บ้านพุไม้แดง จัดสรรให้ที่ดินให้ประชาชนที่ไม่มีที่ดินทำกิน เข้าอยู่ จำนวน ๓๘๙ ครัวเรือน ครัวเรือนละ ๒.๕ ไร่ โดยใช้ระบบสหกรณ์เป็นตัวบริหารจัดการ ภายในพื้นที่จัดสรร มีโครงการแก้มลิงเก็บน้ำ ๒ โครงการ สระเก็บน้ำ ๔ แห่ง ก่อสร้างโดยสำนักงานชลประทาน จังหวัดกาญจนบุรี ระบบประปาบาดาล ๔ แห่ง ก่อสร้างโดย สำนักงานทรัพยากรน้ำบาดาล เขต ๒ สุพรรณบุรี และสำนักงานทรัพยากรน้ำ จังหวัดราชบุรี ปัจจุบันมีประชาชนเข้าอยู่อาศัยจริง ประมาณร้อยละ ๖๐ ยังขาดระบบสาธารณสุขไปเื้อให้บริการ

ตำบลสิงห์ มีแม่น้ำแควน้อยไหลผ่านตลอดแนวเขตของตำบลสิงห์ ทางด้านทิศตะวันตกตลอดสองฝั่งริมแม่น้ำแควน้อยสภาพธรรมชาติสวยงาม ภาพพื้นที่ลาดเทจากทิศตะวันออกไปทางทิศตะวันตกลงสู่แม่น้ำแควน้อย ความอุดมสมบูรณ์ของดินมีสภาพกลางและมีสภาพอากาศแห้งแล้ง เหมาะสมสำหรับปลูกมันสำปะหลัง อ้อย ข้าวโพด และมีการทำสวนผลไม้ และปลูกพืชผักสวนครัวตามริมแม่น้ำแควน้อย มีสถานีสูบน้ำด้วยพลังงานไฟฟ้า ๕ สถานี ใช้ได้ดีทั้ง ๕ สถานี ที่หมู่ ๑ , หมู่ ๓, หมู่ ๖ และสถานีสูบน้ำแห่งใหม่ ที่หมู่ ๒ บ้านวังสิงห์ โดยทำการก่อสร้างในปีงบประมาณ พ.ศ. ๒๕๕๓ โดยการดำเนินการของกรมชลประทาน และโอนให้องค์การบริหารส่วนตำบลสิงห์ดูแลเมื่อปี พ.ศ. ๒๕๕๓ ครอบคลุมพื้นที่เพียง ๑ ใน ๕ ของตำบล

ตำบลสิงห์เป็นที่ตั้งของอุทยานประวัติศาสตร์เมืองสิงห์ ซึ่งเป็นแหล่งท่องเที่ยวและเป็นโบราณสถานที่สำคัญของจังหวัดกาญจนบุรี มีนักท่องเที่ยวเป็นจำนวนมากในแต่ละปี และเนื่องจากตำบลสิงห์มีสภาพภูมิประเทศที่สวยงามบริเวณริมฝั่งแม่น้ำแควน้อยจึงเป็นสถานที่ตั้งของรีสอร์ทต่าง ๆ ปัจจุบัน มี ๒ แห่ง

อาชีพส่วนใหญ่ของประชาชนในตำบลสิงห์ จะประกอบอาชีพเกษตรกรรม โดยเฉพาะมันสำปะหลัง ข้าวโพด และอ้อย ไร่จ้าง และเลี้ยงสัตว์ ผลผลิตส่วนใหญ่ขึ้นอยู่กับปริมาณของน้ำฝน และความอุดมสมบูรณ์ของดิน รายได้จะขึ้นอยู่กับปริมาณผลผลิตและราคาของผลผลิตในแต่ละปี เกษตรกรจะว่างงานตามฤดูกาล หลังเก็บเกี่ยวและปลูกพืชผลแล้ว เกษตรกรยังไม่นิยมประกอบอาชีพเสริมเพื่อเสริมสร้างรายได้ให้ครอบครัว ทำให้ครอบครัวส่วนใหญ่มีรายได้หลักจากการเกษตรเพียงอย่างเดียว คือ อ้อย และมันสำปะหลัง สภาพดินของเกษตรในตำบลสิงห์ ผ่านการปลูกพืชเชิงเดี่ยว และมีการใช้ปุ๋ยเคมีมานาน สภาพดินจึงเสื่อมต้องมีการปรับปรุงดิน โดยใช้ปุ๋ยอินทรีย์ ปุ๋ยหมัก และปุ๋ยคอกเพิ่มมากขึ้น ต้องมีโครงการรณรงค์จากทุกหน่วยงานอย่างต่อเนื่องพร้อมทั้งต้องมีการรณรงค์ส่งเสริมระบบเศรษฐกิจพอเพียงอย่างต่อเนื่องและจริงจัง

สภาพสังคมตำบลสิงห์อยู่ด้วยความเอื้ออาทรอยู่แบบพี่น้อง เป็นสังคมชนบททั่วไป แถบภาคกลางมีประเพณี วัฒนธรรม แบบภาคกลางไม่มีจุดเด่น และเป็นอัตลักษณ์ของตนเอง มีการแพร่ระบาดของยาเสพติดประเภทยาบ้าถือว่าเป็นปัญหาใหญ่ในตำบล ประชาชนเกือบทั้งตำบลนับถือศาสนาพุทธมีวัด ๗ แห่ง สถานปฏิบัติธรรม ๑ แห่ง ไม่มีมัสยิดและโบสถ์คริสต์ ประชาชนให้ความร่วมมือกับภาคราชการเป็นอย่างดี ผู้นำชุมชน ผู้นำท้องถิ่นมีความรัก สามัคคีกันเป็นอย่างดี

รายได้ขององค์การบริหารส่วนตำบลสิงห์ ส่วนใหญ่มาจากเงินอุดหนุนและเงินภาษีจัดสรรจากรัฐบาล ส่วนภาษีที่จัดเก็บเองจะเก็บได้จากสถานบริการท่องเที่ยวโรงแรมรีสอร์ท และแหล่งธุรกิจหลายประเภทในเขตตำบล ประชาชนผู้มีหน้าที่เสียภาษีค่าธรรมเนียมต่างๆ ตามกฎหมายและข้อบัญญัติตำบล ยังขาดจิตสำนึกที่ดีในการเสียภาษี และเกิดการซ้ำซ้อนของกฎหมายในการเรียกเก็บภาษี ในส่วนรายได้จากนิติกรรมและที่ดินยังผันผวนตลอดเวลา ตามแต่สภาพเศรษฐกิจของประเทศและนโยบายของรัฐบาลเป็นหลัก

ด้านคุณภาพชีวิต

ประชาชนตำบลสิงห์คุณภาพชีวิตค่อนข้างดี ทั้ง ๖ หมู่บ้าน มีน้ำอุปโภคบริโภค พร้อมระบบไฟฟ้า ๑๐๐% ทางคมนาคมดี ถนนภายในหมู่บ้านเป็นคอนกรีตเสริมเหล็ก ลาดยางทั้งหมด ยกเว้นหมู่ที่ ๕ บ้านพุไม้แดง คุ้มบ้านจัดสรรที่ดินของสปก.กาญจนบุรี ซึ่งเป็นผู้ยากไร้มาอยู่ตามโครงการของรัฐบาล มีจำนวน ๓๘๙ ครัวเรือน ขณะนี้มีผู้เข้ามาอยู่ จริง ประมาณ ๖๐ % ยังขาดสิ่งอำนวยความสะดวกพื้นฐาน เช่น น้ำอุปโภคบริโภค น้ำเพื่อการเกษตร ระบบไฟฟ้า รายได้ยังตกเกณฑ์ของจปฐ. ที่อยู่อาศัยยังไม่ได้มาตรฐาน

ด้านสุขภาพ

มีโรงพยาบาลส่งเสริมสุขภาพตำบลบ้านปากกิเลน ๑ แห่ง รับผิดชอบ ทั้ง ๖ หมู่บ้าน ดูแลให้บริการประชาชนยามเจ็บไข้อย่างดี ผู้สูงอายุได้รับการดูแล ผู้ป่วยเรื้อรังไม่ต้องไปรักษาที่โรงพยาบาลไทรโยค สามารถมาตรวจรักษา และรับยาได้ที่โรงพยาบาลส่งเสริมสุขภาพตำบลบ้านปากกิเลน มีโรคระบาดประจำถิ่น เช่น ไข้เลือดออก แต่ไม่รุนแรง มีกิจกรรม การออกกำลังกาย เสริมสร้างสุขภาพ การศึกษามีศูนย์พัฒนาเด็กเล็ก ๒ แห่ง โรงเรียนประถม ๓ แห่ง และโรงเรียนขยายโอกาส ๑ แห่ง (โรงเรียนบ้านวังสิงห์) เป็นโรงเรียนดีศรีตำบล แต่ผู้ปกครองส่วนใหญ่ ยังส่งบุตรหลานของตนเองเข้าไปเรียนในตัวเมืองกาญจนบุรีตั้งแต่อนุบาล-มัธยมศึกษาตอนปลายทำให้ผู้ปกครองมีรายจ่ายที่เพิ่มขึ้น

ด้านคมนาคม

มีถนนทางหลวงแผ่นดิน และทางหลวงชนบท ตัดผ่านตำบลสิงห์ ๒ เส้นทาง เป็นทางเชื่อมระหว่างอำเภอ ตำบล หมู่บ้าน เส้นทางในหมู่บ้านเป็นถนนคอนกรีตเสริมเหล็ก ถนนลาดยาง ทุกหมู่บ้าน ยกเว้น ในพื้นที่เกษตรเป็นถนนดิน ถนนลูกรัง มีทางรถไฟสายสันติภาพผ่าน มีจุดรับ-ส่ง ๓ สถานี การเดินทางส่วนใหญ่ประชาชนใช้รถส่วนตัวเกือบ ๑๐๐ % สำหรับเดินทางเข้าเมืองไม่มีรถโดยสารประจำทาง เนื่องจากรถโดยสารไม่ผ่านเข้าหมู่บ้าน ทำให้มีปัญหาในการเดินทางเข้าเมืองสำหรับบ้านที่ไม่มียานพาหนะส่วนตัว เส้นทางคมนาคมที่เป็นเส้นทางหลักของตำบลยังขาดไฟฟ้าแสงสว่างรายทางยามค่ำคืน ทำให้ดูน่ากลัว และไม่ปลอดภัย

ด้านที่ดินทำกิน

ที่ดินทำกินของประชาชนในตำบลสิงห์ อยู่ในเขตปฏิรูปที่ดิน ตั้งแต่ปี พ.ศ.๒๕๒๒ มีเอกสารเป็น นส ๓ , นส ๓ ก และโฉนด ประมาณ ๑๐ % ของพื้นที่ ผู้ที่อยู่ในที่ดินของ สปก.๔-๐๑ ไม่เกิน ๕๐ % ที่มีสิทธิ์ในที่ดิน เนื่องจากมีการซื้อขายกันเอง ทำให้มีปัญหาเอกสารสิทธิ์ในที่ดินตามกฎหมาย และมีปัญหาเรื่องการปลูกสร้างอาคารตามกฎหมายพระราชบัญญัติควบคุมอาคารที่บังคับใช้ในท้องถิ่น เนื่องจากการปลูกสร้างอาคารต้องมีเอกสารสิทธิ์ในที่ดินก่อน

ด้านสภาพสังคม

ประชาชนตำบลสิงห์ส่วนใหญ่ เป็นกลุ่มชนภาคกลางย้ายเข้ามาช่วงหลังสงครามโลก ครั้งที่ ๒ เป็นส่วนใหญ่ คนดั้งเดิมของตำบลสิงห์มีเพียงที่หมู่ที่ ๑ บ้านปากกิเลน เท่านั้น ในสังคมชนบทอาชีพเกษตร วัฒนธรรม ประเพณีเป็นคนภาคกลางไม่มีจุดเด่นเป็นของตนเอง มีความรักสามัคคี ถ้อยทีถ้อยอาศัยกัน ชุมชนอยู่แบบเรียบง่ายเชื่อฟังผู้นำชุมชน ให้ความร่วมมือกับหน่วยงานราชการ เป็นอย่างดี เข้าวัดทำบุญ เอื้อเฟื้อเผื่อแผ่กัน ในหมู่บ้าน ไม่มีปัญหาอาชญากรรม มีการแพร่ระบาดของยาเสพติดในหมู่ของเยาวชนและผู้ใช้แรงงาน

ผลกระทบที่คาดว่าจะเกิดในระบบเศรษฐกิจอาเซียน (AEC)

๑. ชุมชนยังมีการตื่นตัวน้อยไม่ค่อยสนใจกับสถานการณ์ที่เปลี่ยนแปลงที่จะเกิดขึ้นในภายภาคหน้าต้องมีการชี้แจงประชาสัมพันธ์ในทุกๆ หมู่บ้าน โดยเน้นสื่อที่ชัดเจนและชวนติดตามนโยบายของรัฐบาลระดับชาติต้องชัดเจน

๒. เศรษฐกิจของตำบลสิงห์ขึ้นอยู่กับพืชหลักคือ อ้อย และมันสำปะหลัง ซึ่งไม่มีโอกาสที่จะทำรายได้เพิ่ม เมื่อเขตการค้าเสรีอาเซียนเปิดโครงการต้องมีการศึกษาวิจัยหาพืชอื่นๆ ที่เหมาะสมกับพื้นที่มาทดแทนหรือเสริมเพิ่มเติม เพื่อประโยชน์ของชุมชนตำบลสิงห์ที่จะสร้างรายได้เพิ่มขึ้น

๓. การแพร่ระบาดของโรคต่างๆ ที่เข้ามากับแรงงานต่างด้าว เช่น ไข้มาลาเรียสายพันธุ์ต่างๆ โรคเท้าช้าง ไข้กาฬหลังแอ่น และโรคท้องร่วงทางท้องถิ่นต้องมีทีมงานที่มีความพร้อมทั้งในด้านการป้องกันการสอบสวน และการรักษา

๔. แรงงานต่างชาติโดยเฉพาะที่มาจากประเทศเมียนมาร์ ที่อาศัยรับจ้างกับนายทุน มักจะเป็นแรงงานต่างด้าวที่ยังไม่ถูกต้องตามกฎหมายและจะทวีเพิ่มมากขึ้น มีผลกระทบกับแรงงานคนไทยในพื้นที่

โครงสร้างร่วมเชื่อมโยงแผนยุทธศาสตร์การพัฒนาระบบองค์การบริหารส่วนตำบลลิพัง พ.ศ.๒๕๖๖-๒๕๗๐ (ต่อ)

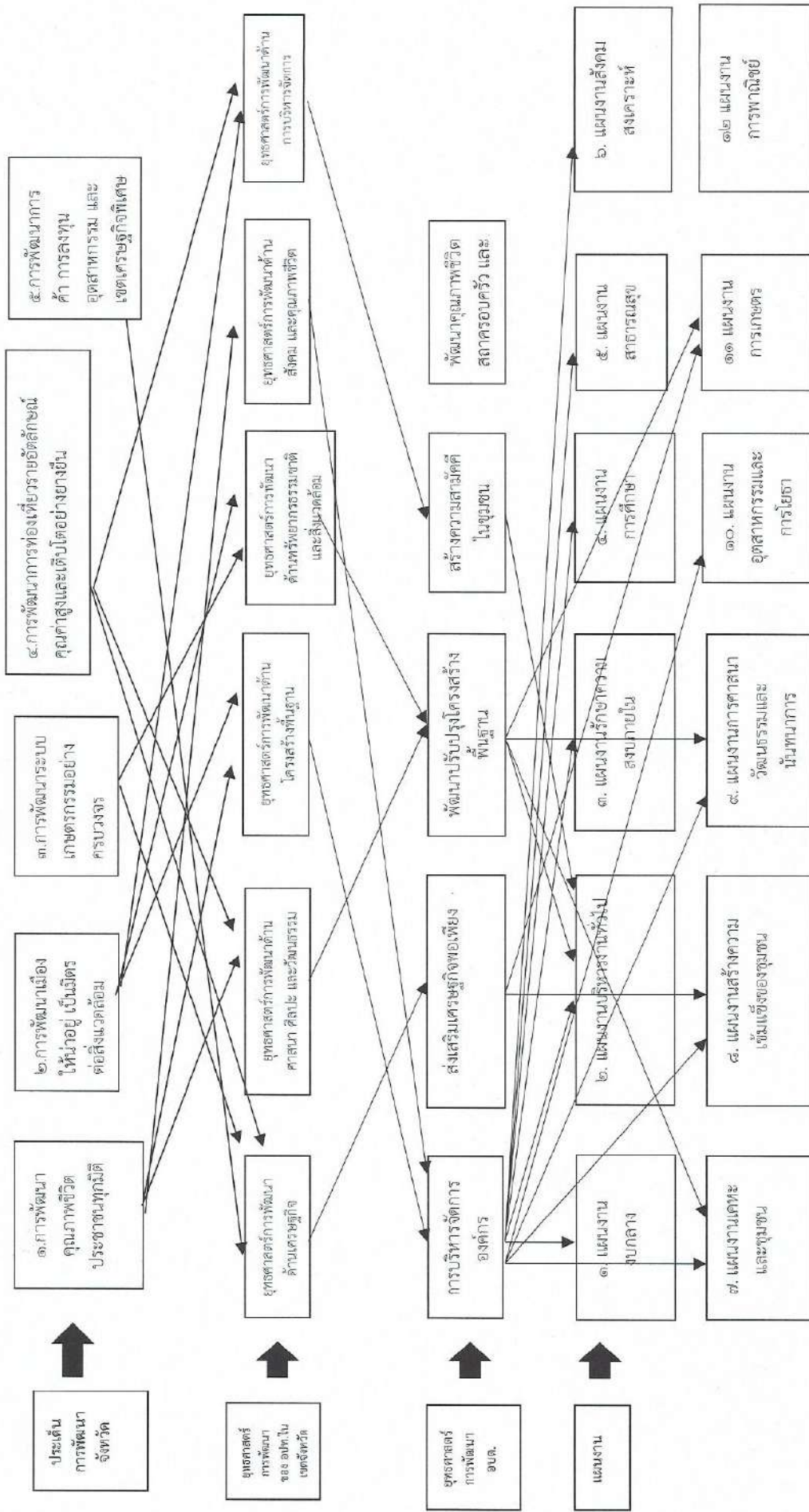

โครงสร้างสร้างความเชื่อมโยงแผนยุทธศาสตร์การพัฒนาระบบบริการส่วนตำบลลิพัง พ.ศ.๒๕๖๖-๒๕๗๐ (ต่อ)

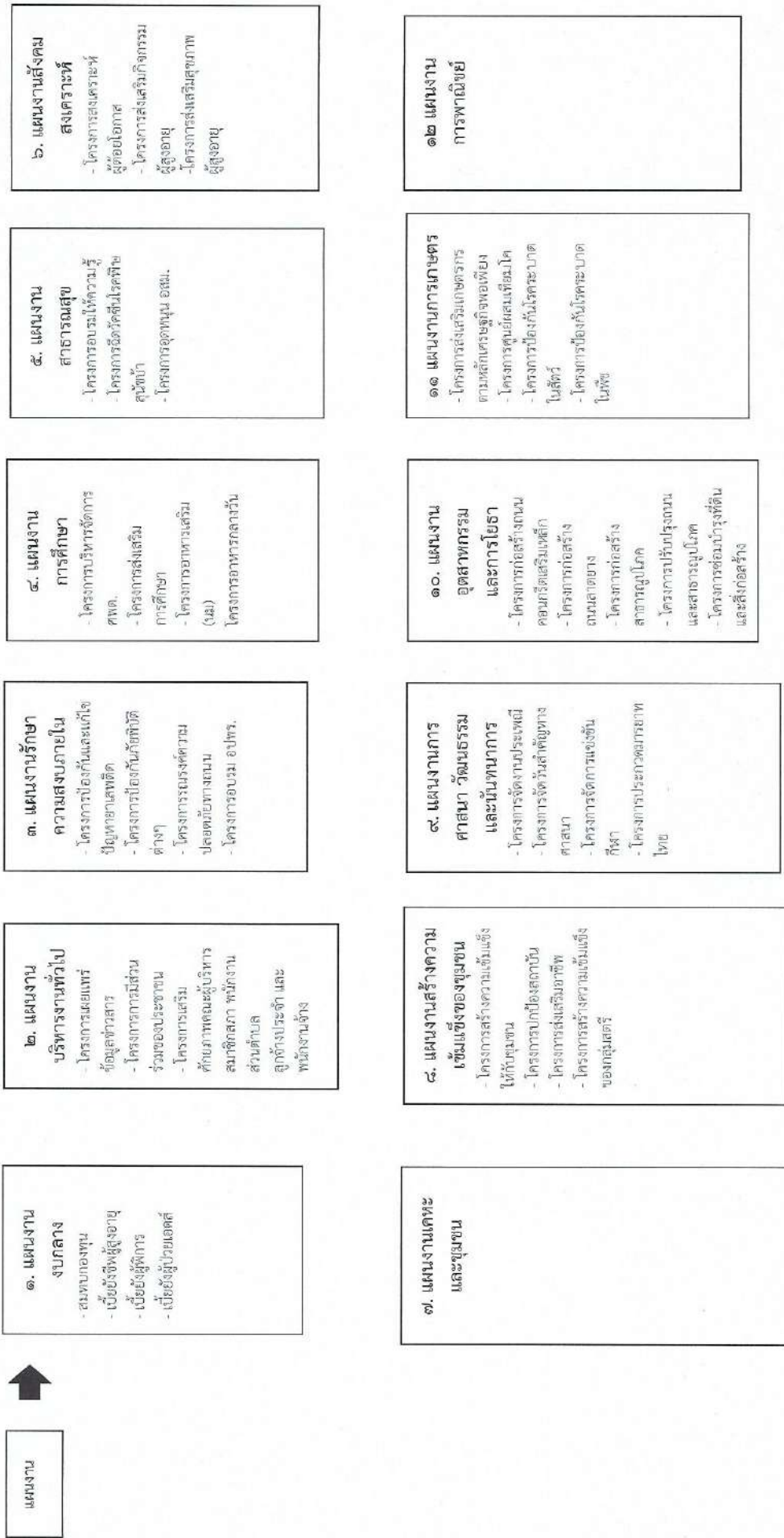

๕. แผนผังยุทธศาสตร์องค์การบริหารส่วนตำบลสิงห์

แผนผังยุทธศาสตร์องค์การบริหารส่วนตำบลสิงห์ (Strategy Map)

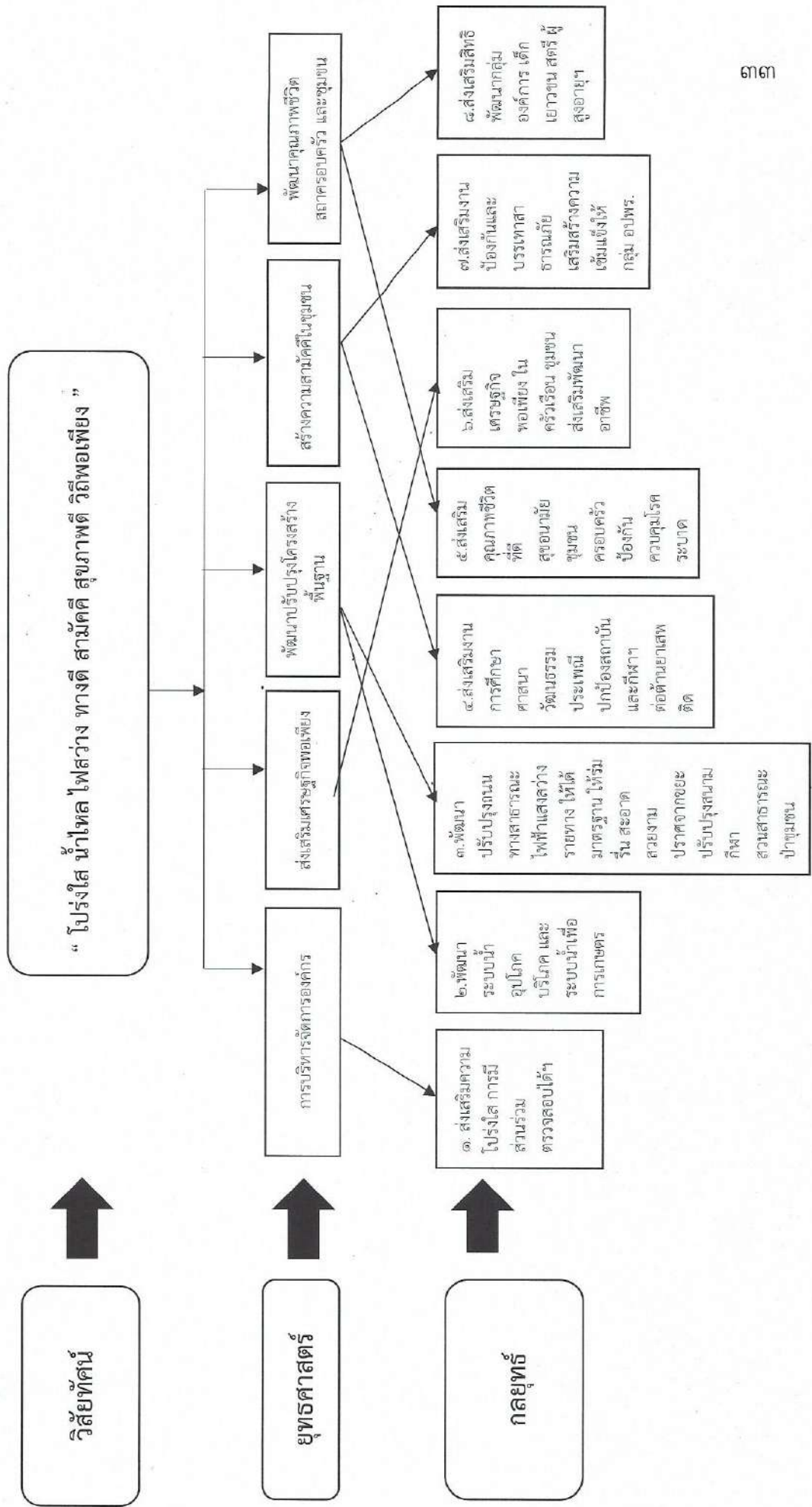

แผนผังยุทธศาสตร์องค์การบริหารส่วนตำบลสิงห์ (Strategy Map) (ต่อ)

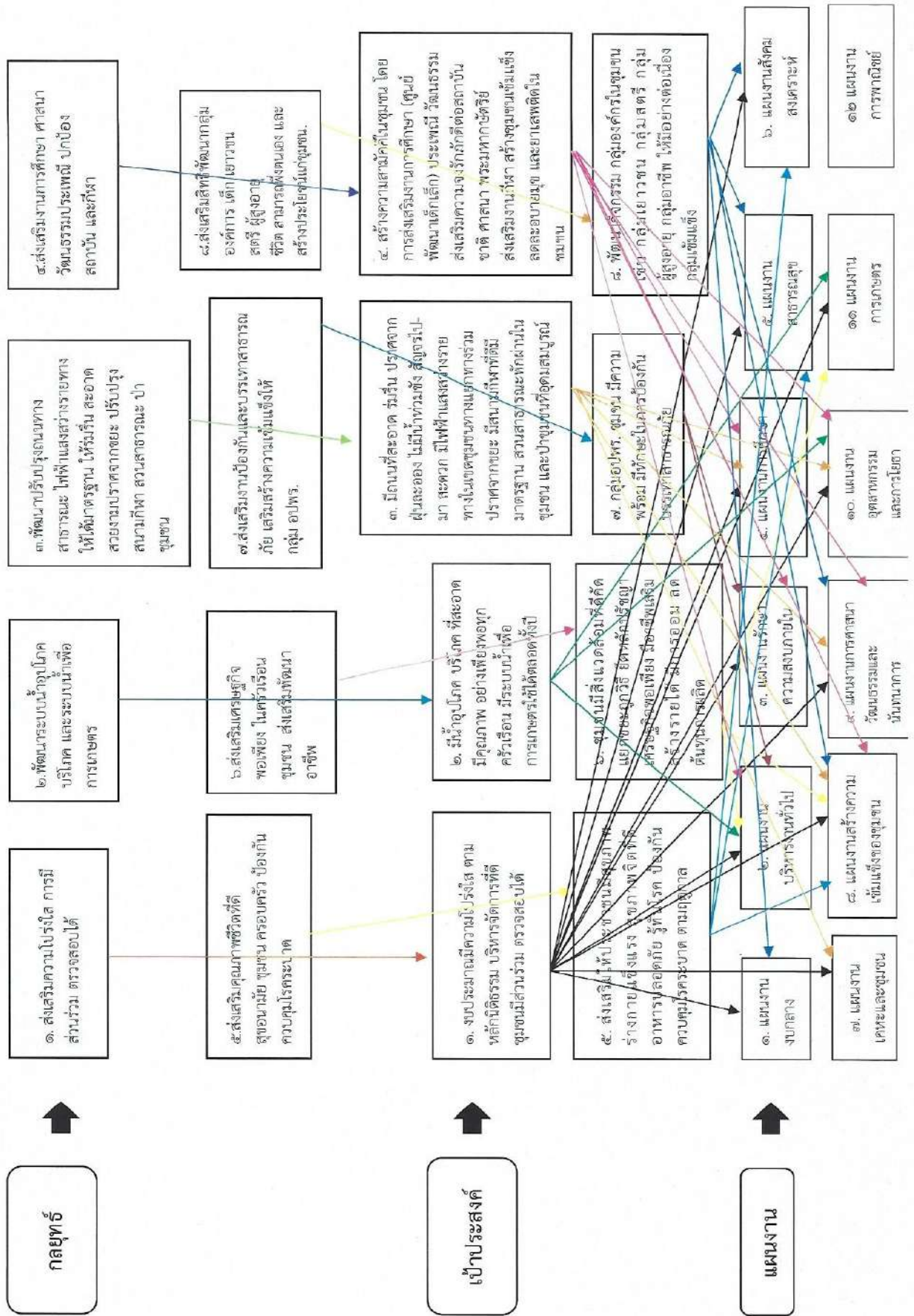

ส่วนที่ ๓

การนำแผนพัฒนาท้องถิ่นไปสู่การปฏิบัติ

๑.ยุทธศาสตร์การพัฒนาท้องถิ่นและยุทธศาสตร์ระดับมหภาคเพื่อนำไปสู่การปฏิบัติ

ที่	ยุทธศาสตร์ชาติ ๒๐ ปี	แผนพัฒนาเศรษฐกิจและสังคมแห่งชาติ ฉบับที่ ๑๓	SDGs	ยุทธศาสตร์ จังหวัด	ยุทธศาสตร์ การพัฒนา ขององค์กร ปกครองส่วน ท้องถิ่นในเขต จังหวัด	ยุทธศาสตร์ (อปท.)	กลยุทธ์	แผนงาน	หน่วยงาน รับผิดชอบ หลัก
๑	ยุทธศาสตร์ที่ ๒ ยุทธศาสตร์ชาติด้านการปรับสมดุลและพัฒนาระบบการบริหารจัดการภาครัฐ	หมวดหมู่ที่ ๑๓ ไทยมีภาครัฐที่ทันสมัย มีประสิทธิภาพ และตอบสนองต่อประชาชน	เป้าหมายที่ ๑๖. ส่งเสริมสังคมที่สงบสุขและครอบคลุม เพื่อการพัฒนาที่ยั่งยืน ให้ทุกคนเข้าถึงความยุติธรรม และสร้างสถาบันที่มีประสิทธิภาพ รับผิดชอบต่อ และครอบคลุม ในทุกระดับ	ยุทธศาสตร์ที่ ๑ การพัฒนาคุณภาพชีวิตประชาชนในทุกมิติ	ยุทธศาสตร์การพัฒนา พัฒนาระบบ บริหารจัดการ	ยุทธศาสตร์ที่ ๑ การบริหาร จัดการองค์กร	-ส่งเสริมความโปร่งใส การมีส่วนร่วม ตรวจสอบ ได้ ยึดหลักการบริหาร การงานบ้านเมืองที่ดี	-บริหารงานทั่วไป -อุตสาหกรรม และการโยธา	สำนักปลัด กองคลัง กองช่าง
๒	ยุทธศาสตร์ที่ ๒ ยุทธศาสตร์ชาติด้านการสร้าง ความสามารถในการ แข่งขัน	หมวดหมู่ที่ ๑ ไทยเป็น ประเทศชั้นนำด้านสินค้า เกษตรและเกษตรแปรรูป มูลค่าสูง	เป้าหมายที่ ๘ ส่งเสริมการ เติบโตทางเศรษฐกิจที่ ต่อเนื่อง ทออบคลุม และ ยั่งยืน การจ้างงานเต็มที่ และมีผลิตภาพ และการมี งานที่สมควรสำหรับทุกคน	ยุทธศาสตร์ที่ ๓ การพัฒนาระบบ เกษตรกรรมอย่าง ครบวงจร	ยุทธศาสตร์การ พัฒนาระบบ เศรษฐกิจ	ยุทธศาสตร์ที่ ๒ ส่งเสริมเศรษฐกิจ พหุเพียง	-เศรษฐกิจพอเพียงโม เดิร์น เรือน ชุมชน ส่งเสริมพัฒนาอาชีพ	-การเกษตร	สำนักปลัด กองคลัง กองช่าง
๓	ยุทธศาสตร์ที่ ๒ ยุทธศาสตร์ชาติด้านการสร้าง ความสามารถในการ แข่งขัน	หมวดหมู่ที่ ๒ ไทยเป็น ประเทศการค้าการลงทุนและ ยุทธศาสตร์ทางโลจิสติกส์ที่สำคัญของ ภูมิภาค	เป้าหมายที่ ๘ สร้างโครงสร้างพื้นฐานที่ ความทนทาน ส่งเสริมการ พัฒนาอุตสาหกรรมที่ ครอบคลุมและยั่งยืน และ ส่งเสริมนวัตกรรม	ยุทธศาสตร์ที่ ๕ การพัฒนาการค้า การลงทุน อุตสาหกรรม และ เขตเศรษฐกิจพิเศษ	ยุทธศาสตร์การ พัฒนาระบบ โครงสร้างพื้นฐาน	ยุทธศาสตร์ที่ ๓ พัฒนาระบบปรับปรุง โครงสร้างพื้นฐาน	-พัฒนาระบบน้ำอุปโภค บริโภคสะอาด และระบบ น้ำเพื่อการเกษตรเพียงพอ ทั้งถึง -พัฒนาปรับปรุงถนนทาง สถานีรถไฟ ไฟฟ้าแสงสว่างรายทาง ให้ได้มาตรฐาน ให้มีพื้นที่ ปลอดภัยจากปราศจาก ภัย ปรับปรุงสนามบินกีฬา สวนสาธารณะ ป่าชุมชน	-อุตสาหกรรม และการโยธา	สำนักปลัด กองคลัง กองช่าง
๔	ยุทธศาสตร์ที่ ๑ ยุทธศาสตร์ชาติด้าน ความมั่นคง	หมวดหมู่ที่ ๑๑ ไทย สามารถลดความเสี่ยงและ ผลกระทบจากภัย ธรรมชาติและการ เปลี่ยนแปลงสภาพ ภูมิอากาศ	เป้าหมายที่ ๑๑ ทำให้เมืองและการตั้งถิ่น ฐานของมนุษย์มีความ ครอบคลุม ปลอดภัย มีภูมิด้านทาน และยั่งยืน	ยุทธศาสตร์ที่ ๑ การพัฒนา คุณภาพชีวิต ประชาชนในทุกมิติ	-ยุทธศาสตร์การ พัฒนาระบบสังคม -ยุทธศาสตร์การ พัฒนาระบบ ทรัพยากรธรรมชาติและสิ่งแวดล้อม	ยุทธศาสตร์ที่ ๔ สร้างความสามัคคีในชุมชน	-ส่งเสริมงานป้องกันและ บรรเทาสาธารณภัย เสริมสร้างความเข้มแข็ง ให้ กลุ่มอปท. -ส่งเสริมงานการศึกษา ศาสนา วัฒนธรรม ประเพณี ปกป้องสถาบัน ชาติ ศาสนา พระมหากษัตริย์ และ ส่งเสริมการกีฬา การออกกำลังกาย วัฒนธรรคต่อต้าน ยาเสพติด -ส่งเสริมคุณภาพชีวิตที่ดี สุขอนามัย ชุมชน ครอบคลุม ป้องกันควบคุม โรคระบาด	-บริหารงานทั่วไป -รักษาความสงบ เรียบร้อย -การศึกษา -เด็กและชุมชน -การศาสนา วัฒนธรรมและ นันทนาการ -การเกษตร	สำนักปลัด กองคลัง กองช่าง

ที่	ยุทธศาสตร์ชาติ ๒๐ ปี	แผนพัฒนาเศรษฐกิจและสังคมแห่งชาติ ฉบับที่ ๑๓	SDGs	ยุทธศาสตร์จังหวัด	ยุทธศาสตร์การพัฒนาระบบขององค์กรปกครองส่วนท้องถิ่นในเขตจังหวัด	ยุทธศาสตร์ (อปท.)	กลยุทธ์	๓๖ แผนงาน	หน่วยงานรับผิดชอบหลัก
๕	ยุทธศาสตร์ที่ ๓ ยุทธศาสตร์ชาติด้านการพัฒนาและเสริมสร้างศักยภาพทรัพยากรมนุษย์	หมุดหมายที่ ๕ ไทยมีความยากจนข้ามรุ่นลดลง และคนไทยทุกคนมีความคุ้มครองทางสังคมที่เพียงพอ เหมาะสม	เป้าหมายที่ ๑๑ ทำให้มีเมืองและการตั้งถิ่นฐานของมนุษย์มีความครอบคลุม ปลอดภัย มีภูมิคุ้มกัน และยั่งยืน	ยุทธศาสตร์ที่ ๑ การพัฒนาคุณภาพชีวิตประชาชนในทุกมิติ	ยุทธศาสตร์ด้านการพัฒนาสังคม	ยุทธศาสตร์ที่ ๕ พัฒนาคุณภาพชีวิต สถาบันครอบครัว และชุมชน	<ul style="list-style-type: none"> -ส่งเสริมคุณภาพชีวิตที่ดี สุขอนามัย ชุมชน ครอบครัว ป้องกันควบคุมโรคระบาด -ส่งเสริมสิทธิพัฒนากลุ่มองค์กร เด็ก เยาวชน สตรี ผู้สูงอายุ ผู้ด้อยโอกาส ผู้เปราะบาง -ส่งเสริมงานการศึกษา ศาสนา วัฒนธรรม ประเพณี ปกป้องสถาบันชาติ ศาสนา พระมหากษัตริย์ และส่งเสริมการกีฬา การออกกำลังกาย รมรณรงค์ต่อต้านยาเสพติด -ส่งเสริมเศรษฐกิจพอเพียง ในครัวเรือน ชุมชน ส่งเสริมพัฒนาอาชีพ 	<ul style="list-style-type: none"> งบกลาง -การศึกษา -สังคมสงเคราะห์ -สาธารณสุข -สวัสดิการ เงินช่วยเหลือชุมชน 	สำนักปลัด กองคลัง กองช่าง

ผ.๐๑

บัญชีสรุป

โครงการพัฒนา

๒.บัญชีโครงการพัฒนาท้องถิ่น

แบบ ฝ.๑๑

บัญชีสรุปโครงการพัฒนา
แผนพัฒนาท้องถิ่น (พ.ศ.๒๕๖๖-๒๕๗๐) ภาษี ครั้งที่ ๑/๒๕๖๖
องค์การบริหารส่วนตำบลสิงห์

ยุทธศาสตร์ กลยุทธ์ แผนงาน	ปี ๒๕๖๖		ปี ๒๕๖๗		ปี ๒๕๖๘		ปี ๒๕๖๙		ปี ๒๕๗๐		รวม ๕ ปี	
	จำนวนโครงการ	งบประมาณ (บาท)	จำนวนโครงการ	งบประมาณ (บาท)	จำนวนโครงการ	งบประมาณ (บาท)	จำนวนโครงการ	งบประมาณ (บาท)	จำนวนโครงการ	งบประมาณ (บาท)	จำนวนโครงการ	งบประมาณ (บาท)
ยุทธศาสตร์ที่ ๑ การบริหารจัดการองค์กร ยึดหลักการบริการเชิงรุกบ้านเมืองที่ดี (๑) แผนงานบริหารงานทั่วไป (๒) แผนงานอุตสาหกรรมและโยธา รวม	๑๐	๑,๓๒๕,๐๐๐	๙	๑,๑๒๕,๐๐๐	๙	๑,๑๒๕,๐๐๐	๙	๑,๑๒๕,๐๐๐	๙	๑,๑๒๕,๐๐๐	๔๖	๕,๖๒๕,๐๐๐
	๒	๓๓๐,๐๐๐	๒	๔๙๓,๐๐๐	๒	๑,๑๒๕,๐๐๐	๒	๑,๑๒๕,๐๐๐	๒	๑,๑๒๕,๐๐๐	๘	๔,๐๑๓,๐๐๐
	๑๒	๑,๖๕๕,๐๐๐	๑๑	๑,๕๙๘,๐๐๐	๑๑	๑,๕๙๘,๐๐๐	๑๑	๑,๕๙๘,๐๐๐	๑๑	๑,๕๙๘,๐๐๐	๕๐	๖,๖๒๘,๐๐๐
ยุทธศาสตร์ที่ ๒ ส่งเสริมเศรษฐกิจพอเพียง ๒.๑ ส่งเสริมเศรษฐกิจพอเพียง ในครัวเรือน ชุมชน ส่งเสริมพัฒนาอาชีพ (๑) แผนงานเกษตร รวม	๕	๖๐,๐๐๐	๓	๓๐,๐๐๐	๔	๕๐,๐๐๐	๓	๓๐,๐๐๐	๓	๓๐,๐๐๐	๑๙	๒๑๐,๐๐๐
	๕	๖๐,๐๐๐	๓	๓๐,๐๐๐	๔	๕๐,๐๐๐	๓	๓๐,๐๐๐	๓	๓๐,๐๐๐	๑๙	๒๑๐,๐๐๐
ยุทธศาสตร์ที่ ๓ พัฒนาระบบโครงสร้างพื้นฐาน ๓.๑ พัฒนาระบบประปาเทศบาลสาธารณะ ไฟฟ้าแสงสว่าง รายการ ให้ได้มาตรฐาน ใช้ร่มเงา สะอาดสวยงาม ปราศจากขยะ ปรับปรุงระบบกีฬา สวนสาธารณะ บำ รุงชุมชน (๑) แผนงานอุตสาหกรรมและโยธา ๓.๒ พัฒนาระบบน้ำอุปโภค บริโภค และระบบน้ำเพื่อ การเกษตร (๒) แผนงานอุตสาหกรรมและโยธา รวม	๒๘	๓๕,๕๐๕,๐๐๐	๒๐	๓๙,๒๕๖,๐๐๐	๓๒	๖๘,๖๘๑,๐๐๐	๓๒	๖๘,๖๘๑,๐๐๐	๒๖	๓๒,๖๘๑,๐๐๐	๑๒๕	๒๑๐,๑๓๘,๐๐๐
	๑๙	๑๘,๑๑๘,๐๐๐	๑๒	๒๕,๙๕๐,๐๐๐	๑๑	๒๕,๖๘๕,๐๐๐	๑๑	๒๕,๖๘๕,๐๐๐	๖	๑๒,๒๐๐,๐๐๐	๕๓	๘๓,๕๕๓,๐๐๐
	๑๙	๑๘,๑๑๘,๐๐๐	๑๒	๒๕,๙๕๐,๐๐๐	๑๑	๒๕,๖๘๕,๐๐๐	๑๑	๒๕,๖๘๕,๐๐๐	๖	๑๒,๒๐๐,๐๐๐	๕๓	๘๓,๕๕๓,๐๐๐

บัญชีสรุปโครงการพัฒนา
แผนพัฒนาท้องถิ่น (พ.ศ.๒๕๖๖-๒๕๗๐) แก้ไข ครั้งที่ ๑/๒๕๖๖
องค์การบริหารส่วนตำบลสิงห์

ยุทธศาสตร์ กลยุทธ์ แผนงาน	ปี ๒๕๖๖		ปี ๒๕๖๗		ปี ๒๕๖๘		ปี ๒๕๖๙		ปี ๒๕๗๐		รวม ๕ ปี จำนวน โครงการ	รวม ๕ ปี งบประมาณ (บาท)	
	จำนวน โครงการ	งบประมาณ (บาท)	จำนวน โครงการ	งบประมาณ (บาท)	จำนวน โครงการ	งบประมาณ (บาท)	จำนวน โครงการ	งบประมาณ (บาท)	จำนวน โครงการ	งบประมาณ (บาท)			
ยุทธศาสตร์ที่ ๔ สร้างความสามัคคีในชุมชน ๔.๑ ส่งเสริมงานการศึกษา ศาสนา วัฒนธรรมประเพณี ปกป้องสถาบันชาติ ศาสนา พระมหากษัตริย์ และ ส่งเสริมการศึกษา การออกกกำลังกาย รณรงค์ต่อต้านยาเสพติด (๑) แผนงานบริหารงานทั่วไป ๔.๒ ส่งเสริมคุณภาพชีวิตที่ดี สุขอนามัย ชุมชน ครอบครัว ป้องกันควบคุมโรคระบาด (๑) แผนงานเกษตรและชุมชน ๔.๓ ส่งเสริมงานการศึกษา ศาสนา วัฒนธรรมประเพณี ปกป้องสถาบันชาติ ศาสนา พระมหากษัตริย์ และ ส่งเสริมการศึกษา การออกกกำลังกาย รณรงค์ต่อต้านยาเสพติด (๑) แผนงานการศึกษา ๔.๔ ส่งเสริมคุณภาพชีวิตที่ดี สุขอนามัย ชุมชน ครอบครัว ป้องกันควบคุมโรคระบาด (๑) แผนงานเกษตร ๔.๕ ส่งเสริมงานป้องกันและบรรเทาสาธารณภัย เสริมสร้างความเข้มแข็งให้ กลุ่มอปท. (๑) แผนงานรักษาความสงบภายใน ๔.๖ ส่งเสริมงานการศึกษา ศาสนา วัฒนธรรมประเพณี ปกป้องสถาบันชาติ ศาสนา พระมหากษัตริย์ และ ส่งเสริมการศึกษา การออกกกำลังกาย รณรงค์ต่อต้านยาเสพติด (๑) แผนงานการศึกษา วัฒนธรรมและนันทนาการ	๓	๒๐๐,๐๐๐	๓	๒๐๐,๐๐๐	๓	๒๐๐,๐๐๐	๓	๒๐๐,๐๐๐	๓	๒๐๐,๐๐๐	๑๕	๑,๐๐๐,๐๐๐	
	๖	๖๕๑,๐๐๐	๖	๓๕๑,๐๐๐	๗	๕๐๑,๐๐๐	๖	๓๕๑,๐๐๐	๖	๓๕๑,๐๐๐	๓๑	๒,๑๐๕,๐๐๐	
	๑๐	๒๗,๐๑๐,๐๐๐	๘	๒,๕๕๕,๐๐๐	๘	๒,๗๕๕,๐๐๐	๗	๒,๕๕๕,๐๐๐	๗	๒,๕๕๕,๐๐๐	๔๐	๓๗,๓๓๐,๐๐๐	
	๕	๑๐๕,๐๐๐	๕	๑๐๕,๐๐๐	๕	๑๐๕,๐๐๐	๕	๑๐๕,๐๐๐	๕	๑๐๕,๐๐๐	๒๕	๕๒๕,๐๐๐	
	๑๑	๓๘๕,๐๐๐	๑๑	๓๘๕,๐๐๐	๑๑	๓๘๕,๐๐๐	๑๑	๓๘๕,๐๐๐	๑๑	๓๘๕,๐๐๐	๕๕	๓,๘๒๕,๐๐๐	
	๑๒	๘๘๕,๐๐๐	๑๕	๒,๕๒๕,๐๐๐	๑๓	๓,๘๒๕,๐๐๐	๑๔	๒,๒๒๕,๐๐๐	๑๒	๔๘๕,๐๐๐	๖๖	๘,๔๕๕,๐๐๐	
	๔๗	๒๗,๒๓๖,๐๐๐	๔๘	๖,๑๕๑,๐๐๐	๔๗	๕,๗๒๖,๐๐๐	๔๖	๕,๗๕๑,๐๐๐	๔๔	๔,๘๑๑,๐๐๐	๒๓๒	๘๘,๓๑๐,๐๐๐	
	รวม												

บัญชีสรุปโครงการพัฒนา

แผนพัฒนาท้องถิ่น (พ.ศ.๒๕๖๖-๒๕๗๐) แก้ไข ครั้งที่ ๑/๒๕๖๖

องค์การบริหารส่วนตำบลสิงห์

ยุทธศาสตร์ กลยุทธ์ แผนงาน	ปี ๒๕๖๖		ปี ๒๕๖๗		ปี ๒๕๖๘		ปี ๒๕๖๙		ปี ๒๕๗๐		รวม ๕ ปี	
	จำนวน โครงการ	งบประมาณ (บาท)	จำนวน โครงการ	งบประมาณ (บาท)	จำนวน โครงการ	งบประมาณ (บาท)	จำนวน โครงการ	งบประมาณ (บาท)	จำนวน โครงการ	งบประมาณ (บาท)	จำนวน โครงการ	งบประมาณ (บาท)
ยุทธศาสตร์ที่ ๕ พัฒนาศูนย์ชีวิต ครอบครัว และชุมชน ๕.๑ ส่งเสริมงานการศึกษา ศาสนา วัฒนธรรมประเพณี ปกป้องสถาบันชาติ ศาสนา พระมหากษัตริย์ และ ส่งเสริมการศึกษา การออกกำลังกาย รมแรงต่อต้านยา เสพติด												
(๑) แผนงานการศึกษา	๔	๑,๘๖๐,๐๐๐	๔	๑,๘๖๐,๐๐๐	๔	๑,๘๕๕,๐๐๐	๔	๑,๘๕๐,๐๐๐	๔	๑,๘๕๐,๐๐๐	๒๐	๗,๒๗๕,๐๐๐
(๒) แผนงานสร้างความเข้มแข็งของชุมชน	๒	๓๐๐,๐๐๐	๒	๓๐๐,๐๐๐	๒	๓๐๐,๐๐๐	๒	๓๐๐,๐๐๐	๒	๓๐๐,๐๐๐	๑๐	๑,๒๐๐,๐๐๐
๕.๒ ส่งเสริมคุณภาพชีวิตที่ดี สุขอนามัย ชุมชน ครอบครัว ป้องกันควบคุมโรคระบาด												
(๑) แผนงานสาธารณสุข	๑๒	๔๐๕,๐๐๐	๑๒	๔๐๕,๐๐๐	๑๒	๔๐๕,๐๐๐	๑๒	๔๐๕,๐๐๐	๑๒	๔๐๕,๐๐๐	๖๐	๒,๔๒๕,๐๐๐
(๒) แผนงานสังคมสงเคราะห์	๔	๔๕,๐๐๐	๔	๔๕,๐๐๐	๔	๔๕,๐๐๐	๔	๔๕,๐๐๐	๔	๔๕,๐๐๐	๒๐	๑,๘๐๐,๐๐๐
๕.๕ แผนงานงบกลาง	๕	๗,๐๕๖,๖๕๐	๕	๗,๐๕๖,๖๕๐	๕	๗,๐๕๖,๖๕๐	๕	๗,๐๕๖,๖๕๐	๕	๗,๐๕๖,๖๕๐	๒๐	๓๕,๐๒๗,๒๖๐
๕.๓ ส่งเสริมเศรษฐกิจพอเพียง ในครัวเรือน ชุมชน ส่งเสริมพัฒนาอาชีพ												
(๑) แผนงานสร้างความเข้มแข็งของชุมชน	๗	๒๑๕,๐๐๐	๖	๑๖๕,๐๐๐	๖	๑๖๕,๐๐๐	๖	๑๖๕,๐๐๐	๖	๑๖๕,๐๐๐	๓๓	๘๗๕,๐๐๐
รวม	๓๓	๑๑,๖๘๑,๖๕๐	๓๓	๑๑,๖๓๑,๖๕๐	๓๓	๑๑,๖๒๖,๖๕๐	๓๓	๑๑,๖๒๑,๖๕๐	๓๓	๑๑,๖๑๖,๖๕๐	๑๖๑	๕๘,๑๘๗,๒๐๐
รวมทั้งสิ้น	๑๑๕	๖๐,๗๕๐,๖๕๐	๑๐๖	๕๔,๓๕๐,๖๕๐	๑๐๓	๕๔,๓๕๗,๖๕๐	๑๐๓	๕๔,๓๕๗,๖๕๐	๑๐๓	๕๔,๓๕๗,๖๕๐	๕๑๓	๒๒๖,๐๑๒,๕๐๐

ผ.๐๒

รายละเอียด

โครงการพัฒนา

รายละเอียดโครงการพัฒนา

แผนพัฒนาท้องถิ่น (พ.ศ.๒๕๖๖ - ๒๕๗๐) แก้ไข ครั้งที่ ๑/๒๕๖๖

องค์การบริหารส่วนตำบลสิงห์

- ก. ยุทธศาสตร์ชาติ ๒๐ ปียุทธศาสตร์ที่ ๒ ยุทธศาสตร์ชาติด้านการปรับสมดุลและพัฒนาระบบการบริหารจัดการภาครัฐ
- ข. แผนพัฒนาเศรษฐกิจและสังคมแห่งชาติ ฉบับที่ ๑๓..... หมายเหตุที่ ๑๓ ไทยมีภาคธุรกิจที่ทันสมัย มีประสิทธิภาพ และตอบโต้ภัยประชาชน
- ค. Sustainable Development Goals: SDGs..... เป็นหมายเหตุที่ ๑๖ ส่งเสริมสังคมที่สงบสุขและครอบคลุม เพื่อการพัฒนาที่ยั่งยืน ให้ทุกคนเข้าถึงความยุติธรรม และสร้างสถาบันที่มีประสิทธิภาพ รับผิดชอบ และครอบคลุมในทุกระดับ
- ง. ยุทธศาสตร์จังหวัด.....ยุทธศาสตร์ที่ ๑ การพัฒนาคุณภาพชีวิตประชาชนทุกมิติ
- จ. ยุทธศาสตร์การพัฒนาขององค์กรส่วนท้องถิ่นในเขตจังหวัด.....ยุทธศาสตร์ที่ ยุทธศาสตร์การพัฒนาด้านการบริหารจัดการ
 - ๑.ยุทธศาสตร์.....การบริหารจัดการองค์กร
 - ๑.๑ กลยุทธ์ ส่งเสริมความโปร่งใส การมีส่วนร่วม ตารางสอบได้ ยึดหลักการบริหารกิจการบ้านเมืองที่ดี

(๑) แผนงานบริหารงานทั่วไป

ที่	โครงการ	วัตถุประสงค์	เป้าหมาย (ผลผลิตของโครงการ)	งบประมาณ (บาท)				ตัวชี้วัด (KPI)	ผลคาดว่าจะได้รับ	หน่วยงานรับผิดชอบ
				๒๕๖๖ (บาท)	๒๕๖๗ (บาท)	๒๕๖๘ (บาท)	๒๕๖๙ (บาท)			
๑	โครงการพัฒนาสุขภาพและผู้บริหาร สมาชิกสภา อบต.สิงห์ และผู้สูงอายุ ส่วนตำบล ผู้ดำรงตำแหน่งพนักงานจ้าง และผู้สูงอายุ	มีศูนย์สร้างสุขภาพของ อบต.สิงห์ และผู้สูงอายุ	คณะผู้บริหาร สมาชิกสภา อบต.สิงห์ และผู้สูงอายุ	๓๐๐,๐๐๐	๓๐๐,๐๐๐	๓๐๐,๐๐๐	๓๐๐,๐๐๐	ผู้เข้าร่วมกิจกรรมไม่น้อยกว่าร้อยละ ๘๐	ผู้เข้าร่วมโครงการได้พัฒนาศักยภาพที่มี ความรู้ความสามารถ ในการปฏิบัติงาน	สำนักปลัด
๒	โครงการจ้างเหมาให้ได้สิ่งบริการและอื่นๆ	เพื่อ อบต.สิงห์ มีการทำงานอย่างมีประสิทธิภาพ	จ้างเหมาบริการในสำนักงานปลัด	๕๐๐,๐๐๐	๕๐๐,๐๐๐	๕๐๐,๐๐๐	๕๐๐,๐๐๐	ความพึงพอใจของประชาชนเมื่อใช้บริการไม่น้อยกว่าร้อยละ ๖๐	อบต.สิงห์ มีการทำงานอย่างมีประสิทธิภาพ	สำนักปลัด
๓	โครงการประชุมประชาคมระดับท้องถิ่น	เพื่อประชุมประชาคมระดับท้องถิ่น เพื่อใช้จัดทำแผนพัฒนาท้องถิ่น ๕ ปี ให้ถูกต้องตามที่ระเบียบกำหนด	จัดประชุมประชาคมหมู่บ้าน และระดับตำบล	๑๕,๐๐๐	๑๕,๐๐๐	๑๕,๐๐๐	๑๕,๐๐๐	ความพึงพอใจของประชาชน จำนวนไม่น้อยกว่าร้อยละ ๖๐	ประชาชนมีส่วนร่วมการจัดทำแผนชุมชนและแผนพัฒนา อบต. สิงห์	สำนักปลัด
๔	การสำรวจประเมินความพึงพอใจ	เพื่อจัดทำการสำรวจประเมินความพึงพอใจ ภายในตำบลสิงห์	จ้างหน่วยงานนอก มาสำรวจ ๑ ครั้ง/ปี	๓๐,๐๐๐	๓๐,๐๐๐	๓๐,๐๐๐	๓๐,๐๐๐	ผลสำรวจความพึงพอใจไม่น้อยกว่า ๗๐% ร้อยละ ๘๐	อบต. ได้รับทราบปัญหาใน โดยการที่วิจัย	สำนักปลัด

รายละเอียดโครงการพัฒนา

แผนพัฒนาท้องถิ่น (พ.ศ.๒๕๖๖ - ๒๕๗๐) แก้ไข ครั้งที่ ๑/๒๕๖๖

องค์การบริหารส่วนตำบลสิงห์

- ก. ยุทธศาสตร์ชาติ ๒๐ ปียุทธศาสตร์ที่ ๖ ยุทธศาสตร์ชาติด้านการปรับสมดุลและพัฒนาระบบการบริหารจัดการภาครัฐ
- ข. แผนพัฒนาเศรษฐกิจและสังคมแห่งชาติ ฉบับที่ ๑๓..... ทศวรรษที่ ๑๓ ไทยมีภาครัฐที่ทันสมัย มีประสิทธิภาพ และคอบใจต่อประชาชน
- ค. Sustainable Development Goals: SDGs..... เป้าหมายที่ ๑๖ ส่งเสริมสังคมที่สงบสุขและครอบคลุม เพื่อการพัฒนาที่ยั่งยืน ให้ทุกคนเข้าถึงความยุติธรรม และสร้างสถาบันที่มีประสิทธิภาพ และมีคอบคลุมในทุกระดับ
- ง. ยุทธศาสตร์จังหวัด.....ยุทธศาสตร์ที่ ๑ การพัฒนาคุณภาพชีวิตประชาชนทุกมิติ
- จ. ยุทธศาสตร์การพัฒนาขององค์กรปกครองส่วนท้องถิ่นในเขตจังหวัด.....ยุทธศาสตร์ที่ ยุทธศาสตร์การพัฒนาด้านการบริหารจัดการ

๑.ยุทธศาสตร์.....การบริหารจัดการ

๑.๑ กลยุทธ์ ส่งเสริมความโปร่งใส การมีส่วนร่วม ตรวจสอบได้ ยึดหลักการบริการกิจการบ้านเมืองที่ดี

(๑) แผนงานบริหารงานทั่วไป

ที่	โครงการ	วัตถุประสงค์	เป้าหมาย (ผลผลิตของโครงการ)	งบประมาณ (บาท)				ตัวชี้วัด (KPI)	ผลคาดว่าจะได้รับ	หน่วยงานรับผิดชอบ	หน่วยงานที่ ขอรับเงิน อุดหนุน
				๒๕๖๖ (บาท)	๒๕๖๗ (บาท)	๒๕๖๘ (บาท)	๒๕๖๙ (บาท)				
๑	อุดหนุนศูนย์ปฏิบัติการร่วมในกรช่วย เหลือประชาชนขององค์กรปกครองส่วน ท้องถิ่นในเขตตำบลโพธิ์ยอด	เพื่อประชาชนในเขตตำบล โพธิ์ยอดได้รับความช่วยเหลือ	อุดหนุนองค์การบริหารส่วน ท้องถิ่น	๕๕,๐๐๐	๕๕,๐๐๐	๕๕,๐๐๐	๕๕,๐๐๐	จำนวนประชาชน ที่ให้บริการ ศูนย์	เพื่อประชาชนในเขตตำบล โพธิ์ยอดได้รับความช่วยเหลือ	สำนักงานจัด	ศูนย์ข้อมูลฯ

รายละเอียดโครงการพัฒนา

แผนพัฒนาท้องถิ่น (พ.ศ.๒๕๖๖ - ๒๕๗๐) แก้ไข ครั้งที่ ๑/๒๕๖๖
องค์การบริหารส่วนตำบลสิงห์

- ก. ยุทธศาสตร์ชาติ ๒๐ ปียุทธศาสตร์ที่ ๖ ยุทธศาสตร์ชาติด้านการปรับสมดุลและพัฒนาระบบการบริหารจัดการภาครัฐ
- ข. แผนพัฒนาเศรษฐกิจและสังคมแห่งชาติ ฉบับที่ ๑๓..... หมวดหมยที่ ๑๓ ไทยภาครัฐที่ทันสมัย มีประสิทธิภาพ และตอบโจทย์ประชาชน
- ค. Sustainable Development Goals: SDGs..... เป้าหมายที่ ๑๖ ส่งเสริมสังคมที่สงบสุขและครอบคลุม เพื่อการพัฒนาที่ยั่งยืน ให้ทุกคนเข้าถึงความยุติธรรม และสร้างสถาบันที่มีประสิทธิภาพ รับผิดชอบ และครอบคลุมในทุกระดับ
- ง. ยุทธศาสตร์จังหวัด.....ยุทธศาสตร์ที่ ๑ การพัฒนาคุณภาพชีวิตประชาชนทุกมิติ
- จ. ยุทธศาสตร์การพัฒนาขององค์กรปกครองส่วนท้องถิ่นในเขตจังหวัด.....ยุทธศาสตร์ที่ ยุทธศาสตร์การพัฒนาด้านการบริหารจัดการ

๑.ยุทธศาสตร์.....การบริหารจัดการองค์กร

๑.๑ กลยุทธ์ ส่งเสริมความโปร่งใส การมีส่วนร่วม ตรวจสอบได้ ยึดหลักการบริหารกิจการบ้านเมืองที่ดี

(๑) แผนงานยุทธศาสตร์และการโยธา

ที่	โครงการ	วัตถุประสงค์	เป้าหมาย (ผลผลิตของโครงการ)	งบประมาณ (บาท)					ตัวชี้วัด (KPI)	ผลคาดว่าจะได้รับ	หน่วยงานรับผิดชอบ
				๒๕๖๖ (บาท)	๒๕๖๗ (บาท)	๒๕๖๘ (บาท)	๒๕๖๙ (บาท)	๒๕๗๐ (บาท)			
๑	ก่อสร้างศาล,ทางเข้า อบต.สิงห์	เพื่อให้ประชาชนได้รับความสะดวกปลอดภัยในการมาติดต่อราชการ	ก่อสร้างถนน คลองด้านศาลากลางข้าง ๕ ม. ยาว ๕๐ ม. หนา ๐.๑๕ ม. หรือพื้นที่ก่อสร้างไม่น้อยกว่า ๒๕๐ ตารางเมตร	๑๔๗,๐๐๐					อบต.สิงห์มีถนนที่ได้มาตรฐานปลอดภัย	เพิ่มหรือลดสำนักงาน พร้อมในการให้บริการประชาชน	กองช่าง
๒	ก่อสร้างรางระบายน้ำรอบสนาม อบต.สิงห์	เพื่อก่อสร้างรางระบายน้ำป้องกันท่วมขัง	ก่อสร้างรางระบายน้ำ กว้าง ๐.๒๐ ม. ถึง ๐.๓๐ ม. ยาว ๓๗ ม. หรือพื้นที่ก่อสร้าง	๘๐,๐๐๐					ร้อยละของสิ่งก่อสร้างดำเนินการได้ตามแผน	อาคารสำนักงานมีความพร้อมในการให้บริการประชาชน	กองช่าง

๓	ก่อสร้างห้องน้ำ อบต.สิงห์	เพื่อก่อสร้างห้องน้ำให้มี คุณภาพระดับที่ดี	ก่อสร้างห้องน้ำ ขนาด ๔ x ๖ ม.	๒๕๐,๐๐๐					ประชาชนและ พนักงานเจ้าหน้าที่ ผู้ปฏิบัติงานใน อบต.สิงห์	ห้องน้ำสุสดีก่อนที่ตัด สะอาด	กองช่าง
๔	ต่อเติมห้องประปา อบต.สิงห์	เพื่อปรับปรุงห้องประปา หรือใช้งาน	ต่อเติมห้องประปา ขนาด ๔ x ๘ ม.	๓๕๐,๐๐๐					พนักงานเจ้าหน้าที่ ผู้ปฏิบัติงานเกี่ยวกับ งานประปา	ห้องประปาอยู่ในสภาพ พร้อมใช้งาน	กองช่าง

รายละเอียดโครงการพัฒนา

แผนพัฒนาท้องถิ่น (พ.ศ. ๒๕๖๖ - ๒๕๗๐) แก้ไข ครั้งที่ ๑/๒๕๖๖

องค์การบริหารส่วนตำบลสิงห์

๓. ยุทธศาสตร์ชาติ ๒๐ ปี ยุทธศาสตร์ที่ ๒ ยุทธศาสตร์ชาติด้านการสร้างความสามารถในการแข่งขัน
๔. แผนพัฒนาเศรษฐกิจและสังคมแห่งชาติ ฉบับที่ ๑๓ หมายเหตุที่ ๑ ไทยเป็นประเทศชั้นนำด้านเกษตรและเกษตรแปรรูปมูลค่าสูง
๕. Sustainable Development Goals: SDGs..... เป้าหมายที่ ๘: ส่งเสริมการเติบโตทางเศรษฐกิจที่ต่อเนื่อง ครอบคลุม และยั่งยืน การจ้างงานเต็มที่ และมีผลิตภาพ และการมีงานที่เหมาะสมสำหรับทุกคน
๖. ยุทธศาสตร์จังหวัด.....ยุทธศาสตร์ที่ ๓ การพัฒนาระบบเกษตรกรรมอย่างครบวงจร
๗. ยุทธศาสตร์การพัฒนาขององค์กรปกครองส่วนท้องถิ่นในเขตจังหวัด.....ยุทธศาสตร์ที่ ยุทธศาสตร์การพัฒนาด้านเศรษฐกิจ
๘. ยุทธศาสตร์.....ส่งเสริมเศรษฐกิจพอเพียง

๒.๑ กลยุทธ์.....ส่งเสริมเศรษฐกิจพอเพียง โนครัวเรือน ชุมชน ส่งเสริมพัฒนาอาชีพ

(๑) แผนงานการเกษตร

ที่	โครงการ	วัตถุประสงค์	เป้าหมาย (ผลผลิตของโครงการ)	งบประมาณ (บาท)				ตัวชี้วัด (KPI)	ผลคาดว่าจะได้รับ	หน่วยงาน รับผิดชอบ
				๒๕๖๖ (บาท)	๒๕๖๗ (บาท)	๒๕๖๘ (บาท)	๒๕๖๙ (บาท)			
๑	โครงการส่งเสริมและป้องกันโรคระบาด และศัตรูพืช	เพื่อประชาชนได้รับการช่วยการกำจัดและควบคุมศัตรูพืชด้วยชีววิทยา	ช่วยเหลือประชาชนในการกำจัดและป้องกันศัตรูพืช	๑๐,๐๐๐ (บาท)	๑๐,๐๐๐ (บาท)	๑๐,๐๐๐ (บาท)	๑๐,๐๐๐ (บาท)	ความพึงพอใจของประชาชนไม่น้อยกว่าร้อยละ ๖๐	ประชาชนได้รับการช่วยการกำจัดและควบคุมศัตรูพืชด้วยชีววิทยา	สำนักงานปศุสัตว์
๒	โครงการสำรวจข้อมูลศัตรูพืชและพื้นที่เกษตรตำบลสิงห์	เพื่อเป็นข้อมูลพื้นฐานด้านการเกษตรในการจัดทำแผนต่างๆ	จ้างเหมาจัดทำข้อมูลเบื้องต้นตำบลสิงห์	๓๐,๐๐๐	-	-	-	สำรวจข้อมูลไม่น้อยกว่าร้อยละ ๘๐ ของครัวเรือนทั้งหมด	ดำเนินการสำรวจข้อมูลเกษตรกรในการจัดทำแผนพัฒนาต่างๆ	สำนักงานปศุสัตว์
๓	โครงการส่งเสริมการเลี้ยงสัตว์ตามหลักเศรษฐกิจพอเพียง	เพื่อส่งเสริมให้ประชาชนนำหลักปรัชญาเศรษฐกิจพอเพียงไปปรับใช้ในการเลี้ยงสัตว์	อบรมให้แก่ประชาชน เรื่อง การเลี้ยงสัตว์ ประชาชนมีสัตว์เลี้ยงเพื่อการบริโภคในครัวเรือน	๑๐,๐๐๐	๑๐,๐๐๐	๑๐,๐๐๐	๑๐,๐๐๐	ความพึงพอใจของประชาชนไม่น้อยกว่าร้อยละ ๖๐	เกษตรกรมีความรู้ในการเลี้ยงสัตว์ตามหลักเศรษฐกิจพอเพียง	สำนักงานปศุสัตว์

๔	โครงการส่งเสริมและป้องกันโรคระบาดโรคติดต่อ ในสัตว์เลี้ยง	เพื่อประชาชนไม่รับความช่วยเหลือ การป้องกันโรคระบาดในสัตว์เลี้ยง	ช่วยเหลือประชาชนใน ป้องกันโรคระบาดในสัตว์	๑๐,๐๐๐	๑๐,๐๐๐	๑๐,๐๐๐	๑๐,๐๐๐	๑๐,๐๐๐	ความพึงพอใจ ของประชาชน ไม่น้อยกว่าร้อยละ ๖๐	ประชาชนมีอัตราเสียเปรียบ การบริโภคในครัวเรือน	สำนักเล็ด
---	--	--	--	--------	--------	--------	--------	--------	---	--	-----------

รายละเอียดโครงการ

แผนพัฒนาท้องถิ่น(พ.ศ.๒๕๖๖-๒๕๗๐) ภาษี ครั้งที่ ๑/๒๕๖๖

องค์การบริหารส่วนตำบลสิงห์

- ก. ยุทธศาสตร์ที่ ๒๐ ปี ยุทธศาสตร์ที่ ๑ ยุทธศาสตร์ทางด้านความมั่นคง
- ข. แผนพัฒนาเศรษฐกิจและสังคมแห่งชาติ ฉบับที่ ๑๓ หมายความว่าที่ ๕ ไทยเป็นประเทศการค้าการลงทุนและยุทธศาสตร์ทางโลจิสติกส์ที่สำคัญของภูมิภาค
- ค. Sustainable Development Goals: SDGs เป้าหมายที่ ๙ สร้างโครงสร้างพื้นฐานที่มีความมั่งคั่ง ส่งเสริมการพัฒนาอุตสาหกรรมที่ครอบคลุมและยั่งยืน และส่งเสริมนวัตกรรม
- ง. ยุทธศาสตร์จังหวัด.....ยุทธศาสตร์ที่ ๓ การพัฒนาการค้า การลงทุน อุตสาหกรรม และเขตเศรษฐกิจพิเศษ
- จ. ยุทธศาสตร์การพัฒนาขององค์กรปกครองส่วนท้องถิ่นในเขตจังหวัด.....ยุทธศาสตร์ที่.....ยุทธศาสตร์การพัฒนาในด้านโครงสร้างพื้นฐาน
- ๓.ยุทธศาสตร์.....พัฒนาปรับปรุงโครงสร้างพื้นฐาน

๓.๑ กออุทัย พัฒนาปรับปรุงถนนทางสาธารณะ ไฟฟ้าแสงสว่างสาธารณะ ให้ได้มาตรฐาน ให้มีระบบ สะอาดสวยงามปราศจากขยะ ปรับปรุงสนามกีฬา สวนสาธารณะ ป่าชุมชน

(๑) แผนงานอุตสาหกรรมและการโยธา

ที่	โครงการ	วัตถุประสงค์	เป้าหมาย (ผลผลิตของโครงการ)	งบประมาณ				ตัวชี้วัด (KPI)	ผลคาดว่าจะได้รับ	หน่วยงาน รับผิดชอบ
				๒๕๖๖	๒๕๖๗	๒๕๖๘	๒๕๖๙			
๑	ก่อสร้างถนนลาด. สายเรียบทางไฟ ม.๑ ป่ากิเลน ม.๑	เพื่อให้ผู้ใช้เส้นทางในการ สัญจรไปมาได้อย่างสะดวก ปลอดภัย	ก่อสร้างถนน ลาด. กว้าง ๕.ม. ยาว ๑๓๐ ม. หน้า ๐.๑๕ ม. ไหล่ทางข้างละ ๐.๕๐ ม. หรือพื้นที่ก่อสร้างไม่น้อยกว่า ๒๕๐ ตารางเมตร	๑๕๕๕,๓๐๐	๕๖๕,๐๐๐			ร้อยละ ความพึงพอใจ ของประชาชน ที่ได้รับความสะดวก ปลอดภัยในการ เดินทางเพิ่มขึ้น	กองช่าง	
๒	ก่อสร้างถนนลาด. สายหลังไม้รวัก ป่ากิเลน ม.๑	เพื่อให้ผู้ใช้เส้นทางในการ สัญจรไปมาได้อย่างสะดวก ปลอดภัย	(ไป กิ่ง ๕.ม. ยาว ๑๕๐ ม. หน้า ๐.๑๕ ม. ไหล่ทางข้างละ ๐.๕๐ ม.หรือพื้นที่ไม่น้อยกว่า ๒๕๐ ตร.ม.) ก่อสร้างถนน ลาด. กว้าง ๕.ม. ยาว ๑๕๐ ม. หน้า ๐.๑๕ ม. ไหล่ทางข้างละ ๐.๕๐ ม. หรือพื้นที่ก่อสร้างไม่น้อยกว่า ๒๕๐ ตารางเมตร	๑๕๕๕,๐๐๐	๕๖๕,๐๐๐			ร้อยละ ความพึงพอใจ ของประชาชน ที่ได้รับความสะดวก ปลอดภัยในการ เดินทางเพิ่มขึ้น	กองช่าง	
			(ไป กิ่ง ๕.ม. ยาว ๒๐๐ ม. หน้า ๐.๑๕ ม. ไหล่ทางข้างละ ๐.๕๐ ม.หรือพื้นที่ไม่น้อยกว่า ๒๕๐ ตร.ม.)							

ที่	โครงการ	วัตถุประสงค์	เป้าหมาย (ผลผลิตของโครงการ)	งบประมาณ				ตัวชี้วัด (KPI)	ผลคาดว่าจะ จะได้รับ	หน่วยงาน รับผิดชอบ
				๒๕๖๖	๒๕๖๗	๒๕๖๘	๒๕๖๙			
๓	ก่อสร้างถนนคสล.สายบ้าน นายเสนาห์ ม.๒	เพื่อให้ผู้ใช้เส้นทางในการ สัญจรไปมาได้อย่างสะดวก ปลอดภัย	ก่อสร้างถนน คสล. กว้าง ๕ ม. ยาว ๓๐ ม. หนา ๐.๑๕ ม. พร้อมท่อลอด งานผู้ข้าง โหลทางข้างละ ๐.๕๐ ม. หรือพื้นที่ก่อสร้างไม่น้อยกว่า ๑๕๐ ตารางเมตร	๒๕๕,๐๐๐				ร้อยละ ความพึงพอใจ ของประชาชน ที่ได้รับความสะดวก ปลอดภัยในการ เดินทางเพิ่มขึ้น	ประชาชนได้รับความ สะดวก ปลอดภัยในการ เดินทางมากขึ้น	กองช่าง
	(ปี ๒๕๖๖/๒๕๖๗)		(ไป กว้าง ๕ ม. ยาว ๓๐ ม. หนา ๐.๑๕ ม. พร้อมท่อข้างละ ๐.๕๐ ม. พร้อมวางท่อ คสล. ขนาด ๒ ๑.๖๐ ม.)	๒๐๐,๐๐๐				ร้อยละ ความพึงพอใจ ของประชาชน ที่ได้รับความสะดวก ปลอดภัยในการ เดินทางเพิ่มขึ้น	ประชาชนได้รับความ สะดวก ปลอดภัยในการ เดินทางมากขึ้น	กองช่าง
๔	ก่อสร้างถนนหินคลุก สายหน้า อ.วังสิงห์ ม.๒	เพื่อให้ผู้ใช้เส้นทางในการ สัญจรไปมาได้อย่างสะดวก ปลอดภัย	ก่อสร้างถนนหินคลุก กว้าง ๕ ม. ยาว ๓๕๐ ม. หนา ๐.๑๐ ม. หรือพื้นที่ก่อสร้างไม่น้อยกว่า ๑,๕๐๐ ตารางเมตร					ร้อยละ ความพึงพอใจ ของประชาชน ที่ได้รับความสะดวก ปลอดภัยในการ เดินทางเพิ่มขึ้น	ประชาชนได้รับความ สะดวก ปลอดภัยในการ เดินทางมากขึ้น	กองช่าง
๕	ก่อสร้างถนนคสล. สายบ้าน นางแสง มีแก้ว ม.๓	เพื่อให้ผู้ใช้เส้นทางในการ สัญจรไปมาได้อย่างสะดวก ปลอดภัย	ก่อสร้างถนน คสล. กว้าง ๕ ม. ยาว ๑๕๒ ม. หนา ๐.๑๕ ม. โหลทางข้างละ ๐.๕๐ ม. พร้อมงานผู้ข้าง หรือพื้นที่ก่อสร้างไม่น้อยกว่า ๕๖๘ ตารางเมตร	๓๗๖,๐๐๐				ร้อยละ ความพึงพอใจ ของประชาชน ที่ได้รับความสะดวก ปลอดภัยในการ เดินทางเพิ่มขึ้น	ประชาชนได้รับความ สะดวก ปลอดภัยในการ เดินทางมากขึ้น	กองช่าง
	(ปี ๒๕๖๖/๒๕๖๗)		(ไป กว้าง ๕ ม. ยาว ๑๕๐ ม. หนา ๐.๑๕ ม. พร้อมท่อข้างละ ๐.๕๐ ม. งานผู้ข้าง ๕๐๐ ม.)					ร้อยละ ความพึงพอใจ ของประชาชน ที่ได้รับความสะดวก ปลอดภัยในการ เดินทางเพิ่มขึ้น	ประชาชนได้รับความ สะดวก ปลอดภัยในการ เดินทางมากขึ้น	กองช่าง
๖	ก่อสร้างถนนคสล. สายท่าตรง ช.๑ ม.๓	เพื่อให้ผู้ใช้เส้นทางในการ สัญจรไปมาได้อย่างสะดวก ปลอดภัย	ก่อสร้างถนน คสล. กว้าง ๕ ม. ยาว ๓๐๐ ม. หนา ๐.๑๕ ม. หรือพื้นที่ก่อสร้างไม่น้อยกว่า ๑,๒๐๐ ตารางเมตร					ร้อยละ ความพึงพอใจ ของประชาชน ที่ได้รับความสะดวก ปลอดภัยในการ เดินทางเพิ่มขึ้น	ประชาชนได้รับความ สะดวก ปลอดภัยในการ เดินทางมากขึ้น	กองช่าง

ที่	โครงการ	วัตถุประสงค์	เป้าหมาย (ผลผลิตของโครงการ)	งบประมาณ				ตัวชี้วัด (KPI)	ผลคาดว่าจะ ได้รับ	หน่วยงาน รับผิดชอบ
				๒๕๖๖	๒๕๖๗	๒๕๖๘	๒๕๖๙			
๗	ก่อสร้างถนนคสล.สายบ้านหนองบือ ม.๔	เพื่อให้ผู้ใช้เส้นทางในการสัญจรไปมาได้อย่างสะดวกปลอดภัย	ก่อสร้างถนน คสล. กว้าง ๕ ม. ยาว ๑๕๐ ม. หน้า ๐.๑๕ ม. ใต้ทางข้างละ ๐.๕๐ ม. หรือพื้นที่ก่อสร้างไม่น้อยกว่า ๖๐๐ ตารางเมตร	๓๕๐,๐๐๐				ร้อยละ ความพึงพอใจ ของประชาชน ที่ได้รับความสะดวก ปลอดภัยในการ เดินทางเพิ่มขึ้น	ประชาชนได้รับความ สะดวก ปลอดภัยในการ เดินทางมากขึ้น	กองช่าง
๘	ก่อสร้างถนนคสล. สายหนองบือ ม.๒	เพื่อให้ผู้ใช้เส้นทางในการสัญจรไปมาได้อย่างสะดวกปลอดภัย	ก่อสร้างถนน คสล. กว้าง ๕ ม. ยาว ๒๐๐ ม. หน้า ๐.๑๕ ม. ใต้ทางข้างละ ๐.๕๐ ม. หรือพื้นที่ก่อสร้างไม่น้อยกว่า ๘๐๐ ตารางเมตร	๑,๒๕๐,๐๐๐				ร้อยละ ความพึงพอใจ ของประชาชน ที่ได้รับความสะดวก ปลอดภัยในการ เดินทางเพิ่มขึ้น	ประชาชนได้รับความ สะดวก ปลอดภัยในการ เดินทางมากขึ้น	กองช่าง
			(งบ กว้าง ๕ ม. ยาว ๒๐๐ ม. หน้า ๐.๑๕ ม. ใต้ทางข้างละ ๐.๕๐ ม. หรือพื้นที่ที่มีน้อยกว่า ๓,๐๐๐ ตร.ม. หรือพื้นที่ที่มีน้อยกว่า ๓,๐๐๐ ตร.ม. หรือพื้นที่ที่มีน้อยกว่า ๓,๐๐๐ ตร.ม.)							
๙	ก่อสร้างถนนคสล.สายแม่กระบาน ถึง ป่าคาทาแม็งสิงห์ ม.๔	เพื่อให้ผู้ใช้เส้นทางในการสัญจรไปมาได้อย่างสะดวกปลอดภัย	ก่อสร้างถนน คสล. กว้าง ๕ ม. ยาว ๒๕๐ ม. หน้า ๐.๑๕ ม. ใต้ทางข้างละ ๐.๕๐ ม. หรือพื้นที่ก่อสร้างไม่น้อยกว่า ๑,๒๕๐ ตารางเมตร	๖๕๐,๐๐๐				ร้อยละ ความพึงพอใจ ของประชาชน ที่ได้รับความสะดวก ปลอดภัยในการ เดินทางเพิ่มขึ้น	ประชาชนได้รับความ สะดวก ปลอดภัยในการ เดินทางมากขึ้น	กองช่าง
๑๐	ก่อสร้างถนนคสล.สายหนองบึงสี	เพื่อให้ผู้ใช้เส้นทางในการสัญจรไปมาได้อย่างสะดวกปลอดภัย	ก่อสร้างถนน คสล. กว้าง ๕ ม. ยาว ๒๐๐ ม. หน้า ๐.๑๕ ม. ใต้ทางข้างละ ๐.๕๐ ม. หรือพื้นที่ก่อสร้างไม่น้อยกว่า ๘๐๐ ตารางเมตร	๕๒๗,๐๐๐	๕๖๐,๐๐๐			ร้อยละ ความพึงพอใจ ของประชาชน ที่ได้รับความสะดวก ปลอดภัยในการ เดินทางเพิ่มขึ้น	ประชาชนได้รับความ สะดวก ปลอดภัยในการ เดินทางมากขึ้น	กองช่าง
			(งบ กว้าง ๕ ม. ยาว ๒๐๐ ม. หน้า ๐.๑๕ ม. ใต้ทางข้างละ ๐.๕๐ ม. หรือพื้นที่ที่มีน้อยกว่า ๓,๐๐๐ ตร.ม.)							

ที่	โครงการ	วัตถุประสงค์	เป้าหมาย (ผลผลิตของโครงการ)	งบประมาณ				ตัวชี้วัด (KPI)	ผลคาดว่าจะได้รับ	หน่วยงาน รับผิดชอบ
				๒๕๖๖	๒๕๖๗	๒๕๖๘	๒๕๖๙			
๑๑	ก่อสร้างถนนเทศบาลซอยเข้าบ้าน คูระมัย ม.๕	เพื่อให้ผู้ใช้เส้นทางในการ สัญจรไปมาได้อย่างสะดวก ปลอดภัย	ก่อสร้างถนน ทลส. กว้าง ๔ ม. ยาว ๘๕ ม. หนา ๐.๑๕ ม. ไปตลอดทั้งระยะ ๐.๕๐ ม. หรือพื้นที่ก่อสร้างไม่น้อยกว่า ๓๕๐ ตารางเมตร	๒๐๐,๐๐๐				ร้อยละ ความพึงพอใจ ของประชาชน ที่ได้รับความสะดวก ปลอดภัยในการ เดินทางเพิ่มขึ้น	ประชาชนได้รับความ สะดวก ปลอดภัยในการ เดินทางมากขึ้น	กองช่าง
๑๒	ก่อสร้างถนนลูกรังสายเข้าท่าไม้แดง ม.๕	เพื่อให้ผู้ใช้เส้นทางในการ สัญจรไปมาได้อย่างสะดวก ปลอดภัย	ก่อสร้างถนนลูกรัง กว้าง ๔ ม. ยาว ๖๐๐ ม. หนา ๐.๒๐ ม. หรือพื้นที่ก่อสร้าง ไม่น้อยกว่า ๒,๔๐๐ ตารางเมตร	๒๖๐,๐๐๐				ร้อยละ ความพึงพอใจ ของประชาชน ที่ได้รับความสะดวก ปลอดภัยในการ เดินทางเพิ่มขึ้น	ประชาชนได้รับความ สะดวก ปลอดภัยในการ เดินทางมากขึ้น	กองช่าง
๑๓	ก่อสร้างถนนเทศบาลสายหน้าโบสถ์ วัดพุไม้แดง ม.๕	เพื่อให้ผู้ใช้เส้นทางในการ สัญจรไปมาได้อย่างสะดวก ปลอดภัย	ก่อสร้างถนนทลส. กว้าง ๔ ม. ยาว ๒๒๐ ม. หนา ๐.๒๐ ม. หรือพื้นที่ก่อสร้าง ไม่น้อยกว่า ๘๘๐ ตารางเมตร พร้อมท่อระบายน้ำ			๕๓๐,๐๐๐		ร้อยละ ความพึงพอใจ ของประชาชน ที่ได้รับความสะดวก ปลอดภัยในการ เดินทางเพิ่มขึ้น	ประชาชนได้รับความ สะดวก ปลอดภัยในการ เดินทางมากขึ้น	กองช่าง
๑๔	ก่อสร้างถนนเทศบาลที่วัดโคกอมกัฏ สายเมืองเจริญ ช.๒ หมู่ ๖	เพื่อให้ผู้ใช้เส้นทางในการ สัญจรไปมาได้อย่างสะดวก ปลอดภัย	ก่อสร้างถนนแอสฟัลติกคอนกรีต กว้าง ๔ ม. ยาว ๒๐๐ ม. หนา ๐.๑๕ ม. หรือพื้นที่ก่อสร้าง ไม่น้อยกว่า ๑,๐๐๐ ตารางเมตร	๓๘๐,๐๐๐				ร้อยละ ความพึงพอใจ ของประชาชน ที่ได้รับความสะดวก ปลอดภัยในการ เดินทางเพิ่มขึ้น	ประชาชนได้รับความ สะดวก ปลอดภัยในการ เดินทางมากขึ้น	กองช่าง

ที่	โครงการ	วัตถุประสงค์	เป้าหมาย (ผลผลิตของโครงการ)	งบประมาณ				ตัวชี้วัด (KPI)	ผลคาดว่าจะได้รับ	หน่วยงาน รับผิดชอบ
				๒๕๖๖	๒๕๖๗	๒๕๖๘	๒๕๖๙			
๑๕	ก่อสร้างถนนแอสฟัลติกคอนกรีต สายห้วยมะไฟ ๗.๑ หมู่ ๖	เพื่อให้ผู้ใช้เส้นทางในการสัญจรไปมาได้อย่างสะดวกปลอดภัย	ก่อสร้างถนนแอสฟัลติกคอนกรีต กว้าง ๕ ม. ยาว ๕๕๐ ม. หรือพื้นที่ก่อสร้างไม่น้อยกว่า ๒,๒๐๐ ตารางเมตร	๕๗๐,๐๐๐				ร้อยละ ความพึงพอใจ ของประชาชน ที่ได้รับความสะดวก ปลอดภัยในการ เดินทางเพิ่มขึ้น	ประชาชนได้รับความ สะดวก ปลอดภัยในการ เดินทางมากขึ้น	กองช่าง
๑๖	ก่อสร้างถนนลูกรัง สายขานแก้ว ม.๖	เพื่อให้ผู้ใช้เส้นทางในการสัญจรไปมาได้อย่างสะดวกปลอดภัย	ก่อสร้างถนนลูกรัง กว้าง ๕ ม. ยาว ๒๗๐ ม. หรือพื้นที่ก่อสร้างไม่น้อยกว่า ๒,๒๕๐ ตารางเมตร	๒๕๐,๐๐๐				ร้อยละ ความพึงพอใจ ของประชาชน ที่ได้รับความสะดวก ปลอดภัยในการ เดินทางเพิ่มขึ้น	ประชาชนได้รับความ สะดวก ปลอดภัยในการ เดินทางมากขึ้น	กองช่าง
๑๗	ก่อสร้างถนนลาดทรายกรวดดิน บึง ต.บ้านแก้ว ม.๖	เพื่อให้ผู้ใช้เส้นทางในการสัญจรไปมาได้อย่างสะดวกปลอดภัย	ก่อสร้างถนน คสล. กว้าง ๕ ม. ยาว ๒๐๓ ม. หน้า ๐.๕๕ ม. ไหล่ทางข้างละ ๐.๕๐ ม. หรือพื้นที่ก่อสร้างไม่น้อยกว่า ๘๐๐ ตารางเมตร	๕๐๐,๐๐๐				ร้อยละ ความพึงพอใจ ของประชาชน ที่ได้รับความสะดวก ปลอดภัยในการ เดินทางเพิ่มขึ้น	ประชาชนได้รับความ สะดวก ปลอดภัยในการ เดินทางมากขึ้น	กองช่าง
๑๘	ก่อสร้างถนนคสล. สายทางตรุษ ม.๖	เพื่อให้ผู้ใช้เส้นทางในการสัญจรไปมาได้อย่างสะดวกปลอดภัย	ก่อสร้างถนน คสล. กว้าง ๕ ม. ยาว ๑๖๐ ม. หน้า ๐.๑๕ ม. ไหล่ทางข้างละ ๐.๕๐ ม. หรือพื้นที่ก่อสร้างไม่น้อยกว่า ๘๐๐ ตารางเมตร	๔๕๕,๐๐๐				ร้อยละ ความพึงพอใจ ของประชาชน ที่ได้รับความสะดวก ปลอดภัยในการ เดินทางเพิ่มขึ้น	ประชาชนได้รับความ สะดวก ปลอดภัยในการ เดินทางมากขึ้น	กองช่าง

เพิ่มเติม ค.๖/๒๕๖๕

รายละเอียดโครงการ

แผนพัฒนาท้องถิ่น(พ.ศ.๒๕๖๖-๒๕๗๐) แก้ไข ครั้งที่ ๑/๒๕๖๖

องค์การบริหารส่วนตำบลสิงห์

- ก. ยุทธศาสตร์ชาติ ๒๐ ปี ยุทธศาสตร์ที่ ๑ ยุทธศาสตร์ชาติด้านความมั่นคง
- ข. แผนพัฒนาเศรษฐกิจและสังคมแห่งชาติ ฉบับที่ ๑๓ หมายเหตุที่ ๕ ไทยเป็นประตูการค้าการลงทุนและยุทธศาสตร์ทางโลจิสติกส์ที่สำคัญของภูมิภาค
- ค. Sustainable Development Goals: SDGs เป้าหมายที่ ๙ สร้างโครงสร้างพื้นฐานที่มีความหนาแน่น ส่งเสริมการพัฒนาอุตสาหกรรมที่ครอบคลุมและยั่งยืน และส่งเสริมนวัตกรรม
- ง. ยุทธศาสตร์จังหวัด.....ยุทธศาสตร์ที่ ๓ การพัฒนาการค้า การลงทุน อุตสาหกรรม และเขตเศรษฐกิจพิเศษ
- จ. ยุทธศาสตร์การพัฒนาขององค์กรปกครองส่วนท้องถิ่นในเขตจังหวัด.....ยุทธศาสตร์ที่.....ยุทธศาสตร์การพัฒนาด้านโครงสร้างพื้นฐาน
- ๓.ยุทธศาสตร์.....พัฒนาปรับปรุงโครงสร้างพื้นฐาน

๓.๑ กลยุทธ์ พัฒนาปรับปรุงถนนทางสาธารณะ ไฟฟ้าแสงสว่างรายการ ให้ได้มาตรฐาน ให้เริ่มต้น สะอาดสวยงามปราศจากขยะ ปรับปรุงสนามกีฬา สวนสาธารณะ ป่าชุมชน

(๑) แผนงานอุตสาหกรรมและการโยธา

ที่	โครงการ	วัตถุประสงค์	เป้าหมาย (ผลลัพธ์ของโครงการ)	งบประมาณ				ตัวชี้วัด (KPI)	ผลคาดว่าจะได้รับ	หน่วยงานรับผิดชอบ
				๒๕๖๖	๒๕๖๗	๒๕๖๘	๒๕๖๙			
๑	ไฟส่องสว่างริมทางสาธารณะ สายขอย สายพ.ข.๑	เพื่อให้ประชาชนมีความสะดวกปลอดภัยในการสัญจร	ติดตั้งไฟฟ้าส่องสว่าง จำนวน ๑๐ ดวง	๑๕๐,๐๐๐				จำนวนครัวเรือนที่มีไฟส่องสว่างริมทางเพิ่มมากขึ้น	ประชาชนมีไฟส่องสว่างริมทางใช้อย่างทั่วถึง	กองช่าง
๒	ไฟส่องสว่างริมทางสาธารณะ สายหลังถาวรไฟ ม.๑	เพื่อให้ประชาชนมีความสะดวกปลอดภัยในการสัญจร	ติดตั้งไฟฟ้าส่องสว่าง จำนวน ๑๐ ดวง	๑๕๐,๐๐๐				จำนวนครัวเรือนที่มีไฟส่องสว่างริมทางเพิ่มมากขึ้น	ประชาชนมีไฟส่องสว่างริมทางใช้อย่างทั่วถึง	กองช่าง
๓	ไฟส่องสว่างริมทางสาธารณะ สายบนไร่นอก - คู่สี่กักรัง ม.๑	เพื่อให้ประชาชนมีความสะดวกปลอดภัยในการสัญจร	ติดตั้งไฟฟ้าส่องสว่าง จำนวน ๑๐ ดวง	๑๕๐,๐๐๐				จำนวนครัวเรือนที่มีไฟส่องสว่างริมทางเพิ่มมากขึ้น	ประชาชนมีไฟส่องสว่างริมทางใช้อย่างทั่วถึง	กองช่าง
๔	ไฟส่องสว่างริมทางสาธารณะ บริเวณ ร.ร. - ท่ามะกูด ม. ๑	เพื่อให้ประชาชนมีความสะดวกปลอดภัยในการสัญจร	ติดตั้งไฟฟ้าส่องสว่าง จำนวน ๑๐ ดวง	๑๕๐,๐๐๐				จำนวนครัวเรือนที่มีไฟส่องสว่างริมทางเพิ่มมากขึ้น	ประชาชนมีไฟส่องสว่างริมทางใช้อย่างทั่วถึง	กองช่าง

ที่	โครงการ	วัตถุประสงค์	เป้าหมาย (ผลผลิตของโครงการ)	งบประมาณ				ตัวชี้วัด (KPI)	ผลคาดว่าจะได้รับ	หน่วยงาน รับผิดชอบ
				๒๕๖๖	๒๕๖๗	๒๕๖๘	๒๕๖๙			
๕	ไฟส่องสว่างริมทางสาธารณะ บริเวณทุ่งดอก (บ้านน้ำค้าง) ม.๑ (ปี ๒๕๖๖/๒๕๖๗)	เพื่อให้ประชาชนมีความ สะดวกปลอดภัยในการสัญจร	ติดตั้งไฟฟ้าส่องสว่าง จำนวน ๑๐ ดวง	๑๐๖,๐๐๐				จำนวนครัวเรือนที่มีไฟส่องสว่าง ริมทางเพิ่มมากขึ้น	ประชาชนมีไฟส่องสว่างริมทางใช้ อย่างทั่วถึง	กองช่าง
๖	ไฟส่องสว่างริมทางสาธารณะ สายบ้านหอ ป้ายชู-ผู้ใหญ่อด - ทางรถไฟ ม.๒	เพื่อให้ประชาชนมีความ สะดวกปลอดภัยในการสัญจร	ติดตั้งไฟฟ้าส่องสว่าง จำนวน ๑๐ ดวง	๑๕๐,๐๐๐				จำนวนครัวเรือนที่มีไฟส่องสว่าง ริมทางเพิ่มมากขึ้น	ประชาชนมีไฟส่องสว่างริมทางใช้ อย่างทั่วถึง	กองช่าง
๗	ไฟส่องสว่างริมทางสาธารณะ บริเวณหน้าวัด - บ้านนายสาย กลิ่นขจร ม.๒	เพื่อให้ประชาชนมีความ สะดวกปลอดภัยในการสัญจร	ติดตั้งไฟฟ้าส่องสว่าง จำนวน ๑๐ ดวง	๑๕๐,๐๐๐				จำนวนครัวเรือนที่มีไฟส่องสว่าง ริมทางเพิ่มมากขึ้น	ประชาชนมีไฟส่องสว่างริมทางใช้ อย่างทั่วถึง	กองช่าง
๘	ไฟส่องสว่างริมทางสาธารณะ สายบ้านกษณสิทธิ์ - สะพาน ม.๒	เพื่อให้ประชาชนมีความ สะดวกปลอดภัยในการสัญจร	ติดตั้งไฟฟ้าส่องสว่าง จำนวน ๑๐ ดวง	๑๕๐,๐๐๐				จำนวนครัวเรือนที่มีไฟส่องสว่าง ริมทางเพิ่มมากขึ้น	ประชาชนมีไฟส่องสว่างริมทางใช้ อย่างทั่วถึง	กองช่าง
๙	ไฟส่องสว่างริมทางสาธารณะ บริเวณหน้าโรงเรียนบ้านสายเขต ม.๓	เพื่อให้ประชาชนมีความ สะดวกปลอดภัยในการสัญจร	ติดตั้งไฟฟ้าส่องสว่าง จำนวน ๑๐ ดวง	๑๕๐,๐๐๐				จำนวนครัวเรือนที่มีไฟส่องสว่าง ริมทางเพิ่มมากขึ้น	ประชาชนมีไฟส่องสว่างริมทางใช้ อย่างทั่วถึง	กองช่าง
๑๐	ไฟส่องสว่างบริเวณสถานีขนส่งเทศบาลประชาคม ม.๓	เพื่อให้ประชาชนมีความ สะดวกปลอดภัยในการสัญจร	ติดตั้งไฟฟ้าส่องสว่าง จำนวน ๔ ต้น	๒๐๐,๐๐๐				จำนวนครัวเรือนที่มีไฟส่องสว่าง ริมทางเพิ่มมากขึ้น	ประชาชนมีไฟส่องสว่างริมทางใช้ อย่างทั่วถึง	กองช่าง
๑๑	ไฟส่องสว่างริมทางสาธารณะ บริเวณซอยบ้านขยพนม ม.๓	เพื่อให้ประชาชนมีความ สะดวกปลอดภัยในการสัญจร	ติดตั้งไฟฟ้าส่องสว่าง จำนวน ๑๐ ดวง	๑๕๐,๐๐๐				จำนวนครัวเรือนที่มีไฟส่องสว่าง ริมทางเพิ่มมากขึ้น	ประชาชนมีไฟส่องสว่างริมทางใช้ อย่างทั่วถึง	กองช่าง
๑๒	ไฟส่องสว่างริมทางสาธารณะ บริเวณซอยบ้านยายแสง ม.๓	เพื่อให้ประชาชนมีความ สะดวกปลอดภัยในการสัญจร	ติดตั้งไฟฟ้าส่องสว่าง จำนวน ๑๐ ดวง	๑๕๐,๐๐๐				จำนวนครัวเรือนที่มีไฟส่องสว่าง ริมทางเพิ่มมากขึ้น	ประชาชนมีไฟส่องสว่างริมทางใช้ อย่างทั่วถึง	กองช่าง

ที่	โครงการ	วัตถุประสงค์	เป้าหมาย (ผลผลิตของโครงการ)	งบประมาณ				ตัวชี้วัด (KPI)	ผลคาดว่าจะ จะได้รับ	หน่วยงาน รับผิดชอบ
				๒๕๖๖	๒๕๖๗	๒๕๖๘	๒๕๖๙			
๑๓	ไฟส่องสว่างริมทางสาธารณะ สายทางบ้านหนองสาโร (บริเวณบ้านบางท่าของ ม.๕ (ป.ป. ๓.๑/๒๕๖๕)	เพื่อให้ประชาชนมีความ สะดวกปลอดภัยในการ สัญจร	ติดตั้งไฟส่องสว่าง จำนวน ๑๐ ดวง (ไป ติดตั้งภายใน ส.๖๔ ม. จำนวน ๑๐ ต้น ระยะเวลาติดตั้งที่ อบต.สิงห์ (กำหนด)	๑๐๗,๐๐๐				จำนวนครัวเรือน ที่มีไฟส่องสว่าง ริมทางเพิ่ม มากขึ้น	ประชาชนมีไฟส่อง สว่างริมทางใช้ อย่างทั่วถึง	กองช่าง
๑๔	ไฟส่องสว่างริมทางสาธารณะ สายทางผู้ช่วยสมคิด ม.๕	เพื่อให้ประชาชนมีความ สะดวกปลอดภัยในการ สัญจร	ติดตั้งไฟส่องสว่าง จำนวน ๑๐ ดวง			๑๕๐,๐๐๐		จำนวนครัวเรือน ที่มีไฟส่องสว่าง ริมทางเพิ่ม มากขึ้น	ประชาชนมีไฟส่อง สว่างริมทางใช้ อย่างทั่วถึง	กองช่าง
๑๕	ไฟส่องสว่างริมทางสาธารณะ สายบ้านห้วยศรีชุม ม.๕	เพื่อให้ประชาชนมีความ สะดวกปลอดภัยในการ สัญจร	ติดตั้งไฟส่องสว่าง จำนวน ๑๐ ดวง			๑๕๐,๐๐๐		จำนวนครัวเรือน ที่มีไฟส่องสว่าง ริมทางเพิ่ม มากขึ้น	ประชาชนมีไฟส่อง สว่างริมทางใช้ อย่างทั่วถึง	กองช่าง
๑๖	ไฟส่องสว่างริมทางสาธารณะ สายทางเข้าบ้านทุ่งไผ่แดง - บ้าน นายคำรณ ม.๕	เพื่อให้ประชาชนมีความ สะดวกปลอดภัยในการ สัญจร	ติดตั้งไฟส่องสว่าง จำนวน ๑๐ ดวง	๑๕๐,๐๐๐				จำนวนครัวเรือน ที่มีไฟส่องสว่าง ริมทางเพิ่ม มากขึ้น	ประชาชนมีไฟส่องสว่าง ริมทางใช้อย่างทั่วถึง	กองช่าง
๑๗	ไฟส่องสว่างริมทางสาธารณะ สายทางเข้าบ้านวังลิ้นจี่ ม.๕ (ป.ป. ๓.๑/๒๕๖๖)	เพื่อให้ประชาชนมีความ สะดวกปลอดภัยในการ สัญจร	ติดตั้งไฟส่องสว่าง จำนวน ๑๐ ดวง	๑๐๘,๐๐๐				จำนวนครัวเรือน ที่มีไฟส่องสว่าง ริมทางเพิ่ม มากขึ้น	ประชาชนมีไฟส่อง สว่างริมทางใช้ อย่างทั่วถึง	กองช่าง
๑๘	ไฟส่องสว่างริมทางสาธารณะ บริเวณบ้านหนองอิงเคือ ม.๕	เพื่อให้ประชาชนมีความ สะดวกปลอดภัยในการ สัญจร	ติดตั้งไฟส่องสว่าง จำนวน ๑๐ ดวง		๑๕๐,๐๐๐			จำนวนครัวเรือน ที่มีไฟส่องสว่าง ริมทางเพิ่ม มากขึ้น	ประชาชนมีไฟส่อง สว่างริมทางใช้ อย่างทั่วถึง	กองช่าง
๑๙	ไฟส่องสว่างริมทางสาธารณะ บริเวณ AL๕ (ส.ป.๖) ม.๕	เพื่อให้ประชาชนมีความ สะดวกปลอดภัยในการ สัญจร	ติดตั้งไฟส่องสว่าง จำนวน ๑๐ ดวง			๑๕๐,๐๐๐		จำนวนครัวเรือน ที่มีไฟส่องสว่าง ริมทางเพิ่ม มากขึ้น	ประชาชนมีไฟส่อง สว่างริมทางใช้ อย่างทั่วถึง	กองช่าง
๒๐	ไฟส่องสว่างริมทางสาธารณะ ทางเข้าท่าสาปประชาคม ม.๕	เพื่อให้ประชาชนมีความ สะดวกปลอดภัยในการ สัญจร	ติดตั้งไฟส่องสว่าง จำนวน ๑๐ ดวง			๑๕๐,๐๐๐		จำนวนครัวเรือน ที่มีไฟส่องสว่าง ริมทางเพิ่ม มากขึ้น	ประชาชนมีไฟส่อง สว่างริมทางใช้ อย่างทั่วถึง	กองช่าง

รายละเอียดโครงการ

แผนพัฒนาท้องถิ่น(พ.ศ.๒๕๖๖-๒๕๗๐) แก้ไข ครั้งที่ ๑/๒๕๖๖

องค์การบริหารส่วนตำบลสิงห์

- ก. ยุทธศาสตร์ชาติ ๒๐ ปี ยุทธศาสตร์ที่ ๑ ยุทธศาสตร์ชาติด้านความมั่นคง
- ข. แผนพัฒนาเศรษฐกิจและสังคมแห่งชาติ ฉบับที่ ๑๓ หมายเหตุที่ ๕ ไทยเป็นประตูการค้าการลงทุนและยุทธศาสตร์ทางโลจิสติกส์ที่สำคัญของภูมิภาค
- ค. Sustainable Development Goals: SDGs เป้าหมายที่ ๙ สร้างโครงสร้างพื้นฐานที่มีความทนทาน ส่งเสริมการพัฒนาอุตสาหกรรมที่ครอบคลุมและยั่งยืน และส่งเสริมนวัตกรรม
- ง. ยุทธศาสตร์จังหวัด.....ยุทธศาสตร์ที่ ๓ การพัฒนาการค้า การลงทุน อุตสาหกรรม และเขตเศรษฐกิจพิเศษ
- จ. ยุทธศาสตร์การพัฒนาขององค์กรปกครองส่วนท้องถิ่นในเขตจังหวัด.....ยุทธศาสตร์ที่.....ยุทธศาสตร์การพัฒนาด้านโครงสร้างพื้นฐาน
- ๓.ยุทธศาสตร์....พัฒนาปรับปรุงโครงสร้างพื้นฐาน

๓.๒ กลยุทธ์.....พัฒนาระบบน้ำอุปโภค บริโภค และระบบน้ำเพื่อการเกษตร

(๑) แผนงานอุตสาหกรรมและการโยธา

ที่	โครงการ	วัตถุประสงค์	เป้าหมาย (ผลผลิตของโครงการ)	งบประมาณ					ตัวชี้วัด (KPI)	ผลคาดว่าจะได้รับ	หน่วยงาน รับผิดชอบ
				๒๕๖๖	๒๕๖๗	๒๕๖๘	๒๕๖๙	๒๕๗๐			
๓	โครงการปรับปรุงรักษา ปรับปรุงซ่อมแซมสถานีสูบน้ำ คลองส่งน้ำ และอื่นๆที่เกี่ยวข้อง	เพื่อเกษตรกรสามารถเพาะปลูกที่ไร้อัตโนมัติ	ปรับปรุง ซ่อมแซมสถานีสูบน้ำ คลองส่งน้ำ ไร้อุปกรณ์ใช้งาน ทั้ง ๕ สถานี	๕๐๐,๐๐๐	๕๐๐,๐๐๐	๕๐๐,๐๐๐	๕๐๐,๐๐๐	๕๐๐,๐๐๐	เกษตรกรมีความพึงพอใจไม่น้อยกว่าร้อยละ๖๐	เกษตรกรสามารถเพาะปลูกที่ไร้อัตโนมัติ	กองช่าง
๒	โครงการบำรุงรักษา ปรับปรุงซ่อมแซมที่ดิน สิ่งก่อสร้าง หรือสาธารณประโยชน์อื่น	เพื่อประชาชนได้รับการความสะดวก ความปลอดภัยในการใช้บริการ	ปรับปรุงซ่อมแซมที่ดิน สิ่งก่อสร้างหรือสาธารณประโยชน์	๕๐๐,๐๐๐	๕๐๐,๐๐๐	๕๐๐,๐๐๐	๕๐๐,๐๐๐	๕๐๐,๐๐๐	ประชาชนได้รับความพึงพอใจไม่น้อยกว่าร้อยละ๖๐	ประชาชนได้รับการอำนวยความสะดวกอย่างทันเวลาที่	กองช่าง
๓	ก่อสร้างถังน้ำดิบ	เพื่อให้ประชาชนมีน้ำใช้เพื่อการเกษตรอย่างเพียงพอ	ก่อสร้างถังน้ำดิบ	๕๕๐,๐๐๐					จำนวนครัวเรือนที่มีน้ำใช้อุปโภคบริโภคเพิ่มขึ้น	ประชาชนมีน้ำใช้อย่างเพียงพอและทั่วถึง	กองช่าง

ที่	โครงการ	วัตถุประสงค์	เป้าหมาย (ผลผลิตของโครงการ)	งบประมาณ				ตัวชี้วัด (KPI)	ผลคาดว่าจะได้รับ	หน่วยงาน รับผิดชอบ
				๒๕๖๖	๒๕๖๗	๒๕๖๘	๒๕๖๙			
๔	ก่อสร้างถังกรองน้ำดิบ สระซั้งหนองแดง ม.๒	เพื่อให้ประชาชนมีน้ำใช้เพื่อการ การเกษตรอย่างเพียงพอ	ก่อสร้างถังกรองน้ำดิบ ขนาด ๓.๔ x ๖.๕ ม.	๑๒๐,๐๐๐				จำนวนครัวเรือน ที่มีน้ำใช้อุปโภค บริโภคเพิ่มขึ้น	ประชาชนมีน้ำใช้ อย่างเพียงพอ และทั่วถึง	กองช่าง
๕	ปรับปรุงระบบประปาหมู่ที่ ๓ (บ้านนวมเจ็ด-บ้านนวมชุม)	เพื่อให้ประชาชนมีน้ำ อุปโภคบริโภคอย่างเพียงพอ ทั่วถึง สะอาดและปลอดภัย	เปลี่ยนท่อเมนดี จาก ๑.๕ นิ้ว เป็น PVC ๓ นิ้ว ชั้น ๘.๕ ระยะทาง ๔๕๐ ม.	๕๐๐,๐๐๐				จำนวนครัวเรือน ที่มีน้ำใช้อุปโภค บริโภคเพิ่มขึ้น	ประชาชนมีน้ำใช้ อย่างเพียงพอ และทั่วถึง	กองช่าง
๖	ปรับปรุงระบบประปาหมู่ที่ ๒ (แยกโพแดง-ค.สูงชุม)	เพื่อให้ประชาชนมีน้ำ อุปโภคบริโภคอย่างเพียงพอ ทั่วถึง สะอาดและปลอดภัย	เปลี่ยนท่อเมนดี จาก ๒ นิ้ว เป็น PVC ๓ นิ้ว ชั้น ๘.๕ (พร้อมอุปกรณ์) ระยะทาง ๒,๕๐๐ ม. (งบ เปลี่ยนท่อเมนดี จาก ๒ นิ้ว เป็น PVC ๓ นิ้ว ชั้น ๘.๕ งบประมาณ จำนวน ๓๐๐,๐๐๐)	๑๕๖,๐๐๐				จำนวนครัวเรือน ที่มีน้ำใช้อุปโภค บริโภคเพิ่มขึ้น	ประชาชนมีน้ำใช้ อย่างเพียงพอ และทั่วถึง	กองช่าง
๗	ปรับปรุงระบบประปาหมู่ที่ ๓ (บ้านนาทราย-นวมประเดี๋ย)	เพื่อให้ประชาชนมีน้ำ อุปโภคบริโภคอย่างเพียงพอ ทั่วถึง สะอาดและปลอดภัย	เปลี่ยนท่อเมนดี จาก ๑.๕ นิ้ว เป็น PVC ๒ นิ้ว ชั้น ๘.๕ ระยะทาง ๗๕๐ ม.	๖๕,๐๐๐				จำนวนครัวเรือน ที่มีน้ำใช้อุปโภค บริโภคเพิ่มขึ้น	ประชาชนมีน้ำใช้ อย่างเพียงพอ และทั่วถึง	กองช่าง
๘	ปรับปรุงระบบประปาหมู่ที่ ๔ (จากสามแยก-บ้านสวนเค็ด)	เพื่อให้ประชาชนมีน้ำ อุปโภคบริโภคอย่างเพียงพอ ทั่วถึง สะอาดและปลอดภัย	เปลี่ยนท่อเมนดี จาก ๑.๕ นิ้ว เป็น PE PN ๑๐ ขนาด ๗.๕ ม.ม. ระยะทาง ๘๐๐ ม.	๑๕๐,๐๐๐				จำนวนครัวเรือน ที่มีน้ำใช้อุปโภค บริโภคเพิ่มขึ้น	ประชาชนมีน้ำใช้ อย่างเพียงพอ และทั่วถึง	กองช่าง
๙	ปรับปรุงระบบประปาหมู่ที่ ๖ (สี่แยกท่าเตาเสี-สะพานหัวขาม)	เพื่อให้ประชาชนมีน้ำ อุปโภคบริโภคอย่างเพียงพอ ทั่วถึง สะอาดและปลอดภัย	เปลี่ยนท่อเมนดี จาก ๒ นิ้ว เป็น PVC ๓ นิ้ว ชั้น ๘.๕ พร้อมฝังทาบท่อ(อุปกรณ์ต่างๆ) ที่ ๒ ข้างทาง ระยะทาง ๓๕๐ ม.				๔๐๐,๐๐๐	จำนวนครัวเรือน ที่มีน้ำใช้อุปโภค บริโภคเพิ่มขึ้น	ประชาชนมีน้ำใช้ อย่างเพียงพอ และทั่วถึง	กองช่าง

ที่	โครงการ	วัตถุประสงค์	เป้าหมาย (ผลผลิตของโครงการ)	งบประมาณ				ตัวชี้วัด (KPI)	ผลคาดว่าจะได้รับ	หน่วยงาน รับผิดชอบ
				๒๕๖๖	๒๕๖๗	๒๕๖๘	๒๕๖๙			
๑๐	ปรับปรุงระบบประปาหมู่ที่ ๖ (ศาลาประชาคม-บ้านนางประสงค์)	เพื่อให้ประชาชนมีน้ำ อุปโภคบริโภคอย่างเพียงพอ ทั่วถึง สะอาดและปลอดภัย	เปลี่ยนท่อเมนดี จาก ๒ นิ้ว เป็น PVC ๓ นิ้ว ขึ้น ๘.๕ หรือเปลี่ยนท่อ(อุปกรณ์ต่างๆ) ทั้ง ๒ ข้างทาง รวมระยะทาง ๓๕๐ ม.	๒๐๐,๐๐๐				จำนวนครัวเรือน ที่มีน้ำใช้ปกติ บริเวณข้างขึ้น	ประชาชนมีน้ำใช้ อย่างเพียงพอ และทั่วถึง	กองช่าง
๑๑	ปรับปรุงระบบประปาหมู่ที่ ๖ (บ้านนอยสง-บ้านงิ้ว)	เพื่อให้ประชาชนมีน้ำ อุปโภคบริโภคอย่างเพียงพอ ทั่วถึง สะอาดและปลอดภัย	เปลี่ยนท่อเมนดี จาก ๒ นิ้ว เป็น PVC ๓ นิ้ว ขึ้น ๘.๕ หรือเปลี่ยนท่อ(อุปกรณ์ต่างๆ) ทั้ง ๒ ข้างทาง รวมระยะทาง ๑,๐๐๐ ม.	๒๕๐,๐๐๐				จำนวนครัวเรือน ที่มีน้ำใช้ปกติ บริเวณข้างขึ้น	ประชาชนมีน้ำใช้ อย่างเพียงพอ และทั่วถึง	กองช่าง
๑๒	โครงการค่าบำรุงรักษา และซ่อมแซม ระบบประปาหมู่บ้าน และอื่นๆ ที่เกี่ยวข้อง ม.๒ - ม.๖	เพื่อให้ประชาชนมีน้ำ อุปโภคบริโภคอย่างเพียงพอ ทั่วถึง สะอาดและปลอดภัย	บำรุง รักษา ปรับปรุง ซ่อมแซม ระบบประปาหมู่บ้าน ให้สามารถ ใช้งานได้เป็นอย่างดีมีประสิทธิภาพ	๒๐๐,๐๐๐	๒๐๐,๐๐๐	๒๐๐,๐๐๐	๒๐๐,๐๐๐	จำนวนครัวเรือน ที่มีน้ำใช้ปกติ บริเวณข้างขึ้น	ประชาชนมีน้ำใช้ อย่างเพียงพอ และทั่วถึง	กองช่าง
๑๓	ปรับปรุงท่อส่งน้ำเพื่อทางเกษตร บ้านนายไผ่เงิน-บ้านชายตุร ม.๓	เพื่อเกษตรกรสามารถเพาะ ปลูกพืชไร่ได้ตลอด	เปลี่ยนท่อเมนดี จาก ๔ นิ้ว เป็น PVC ๖ นิ้ว ขึ้น ๘.๕ หรืออุปกรณ์ต่างๆ รวมระยะทาง ๓๐๐ ม.	๒๐๐,๐๐๐				เกษตรกรมี ความพึงพอใจ ไม่น้อยกว่า ร้อยละ๖๐	เกษตรกรสามารถเพาะ ปลูกพืชไร่ได้ตลอด	กองช่าง
๑๔	จ้างสำรวจข้อมูลและออกแบบ ระบบประปาหมู่บ้านทั้งหมด ใหม่	เพื่อสำรวจและออกแบบ ระบบประปาหมู่บ้าน ใหม่ ของอบต.สิงห์	ดำเนินการสำรวจข้อมูลและ ออกแบบระบบประปา หมู่บ้านของอบต.สิงห์	๕๐๐,๐๐๐				รายงานการสำรวจ ข้อมูลและออก แบบระบบประปา หมู่บ้าน	อบต.สิงห์ มีระบบ ประปาหมู่บ้านที่ได้ มาตรฐาน มาครบถ้วน	
๑๕	จ้างออกแบบการรับพื้นที่ บริเวณหน้าขย เก็บน้ำ ม.๖	เพื่อสำรวจและออกแบบ ปรับพื้นที่หน้าฝายเก็บน้ำ ม.๖	ดำเนินการสำรวจข้อมูลและ ออกแบบการปรับพื้นที่ฝายเก็บน้ำ ม.๖	๒๐๐,๐๐๐				รายงานการสำรวจ ข้อมูลและออก แบบปรับพื้นที่ ฝายเก็บน้ำ ม.๖	ประชาชนมีน้ำเพื่อใช้ ในการเกษตรพอใช้ ตลอดทั้งปี	

ที่	โครงการ	วัตถุประสงค์	เป้าหมาย (ผลผลิตของโครงการ)	งบประมาณ					ตัวชี้วัด (KPI)	ผลคาดว่าจะได้รับ	หน่วยงาน รับผิดชอบ
				๒๕๖๖	๒๕๖๗	๒๕๖๘	๒๕๖๙	๒๕๗๐			
๑๖	ปรับปรุงระบบประปา หมู่ที่ ๖ บ้านท่าศาลา	เพื่อให้ประชาชนมีน้ำใช้เพื่อ อุปโภคบริโภคอย่างเพียงพอ ทั่วถึง	ก่อสร้างถังแรงดันแบบขนาด ๒๐ ลิบ.ม. สูง ๒๐ เมตร รายละเอียดตามแบบที่ อบต.สิงห์ กำหนด	๔๓๘,๐๐๐					ประชาชน ความพึงพอใจ ไม่น้อยกว่า ร้อยละ๖๐	ประชาชนมีน้ำใช้ อย่างเพียงพอ และทั่วถึง	กองช่าง
	เพิ่มเติม ๓.๑/๒๕๖๕			๑๕๐,๐๐๐	๑๕๐,๐๐๐	๑๕๐,๐๐๐			ประชาชน ความพึงพอใจ ไม่น้อยกว่า ร้อยละ๖๐	ประชาชนมีน้ำใช้ อย่างเพียงพอ และทั่วถึง	กองช่าง
๑๗	ติดตั้งระบบไฟฟ้าเพื่อใช้กับระบบ ประปา ๓.๕ (สปก. AL๕)	เพื่อให้ประชาชนมีน้ำใช้เพื่อ การเกษตรอย่างเพียงพอ	ติดตั้งระบบควบคุม หรืออุปกรณ์ติดตั้งระบบไฟฟ้า รายละเอียดตามรูปแบบที่ กำหนด	๑๕๐,๐๐๐					จำนวนครัวเรือน ที่มีน้ำใช้อุปโภค บริโภคเพิ่มขึ้น	ประชาชนมีน้ำใช้ อย่างเพียงพอ และทั่วถึง	กองช่าง
	เพิ่มเติม ๓.๑/๒๕๖๕			๓๖๐,๐๐๐					จำนวนครัวเรือน ที่มีน้ำใช้อุปโภค บริโภคเพิ่มขึ้น	ประชาชนมีน้ำใช้ อย่างเพียงพอ และทั่วถึง	กองช่าง
๑๘	ปรับปรุงระบบประปา หมู่ที่ ๕ (แยกปากลิ้น)	เพื่อให้ประชาชนมีน้ำ อุปโภคบริโภคอย่างเพียงพอ ทั่วถึง สะอาดและปลอดภัย	วางท่อประปาขนาด Ø ๓ นิ้ว - ๒ นิ้ว (ชั้น ๘.๕) พร้อมอุปกรณ์ติดตั้ง ความยาวรวม ๑,๔๔๘ เมตร	๕๗๒,๐๐๐					จำนวนครัวเรือน ที่มีน้ำใช้อุปโภค บริโภคเพิ่มขึ้น	ประชาชนมีน้ำใช้ อย่างเพียงพอ และทั่วถึง	กองช่าง
	เพิ่มเติม ๓.๑/๒๕๖๕								จำนวนครัวเรือน ที่มีน้ำใช้อุปโภค บริโภคเพิ่มขึ้น	ประชาชนมีน้ำใช้ อย่างเพียงพอ และทั่วถึง	กองช่าง
๒๑	โครงการปรับปรุงระบบประปา เชื่อมต่องัดกับน้ำบริเวณ AL๕ บ้านพุดแดง หมู่ที่ ๕	เพื่อให้ประชาชนมีน้ำ อุปโภคบริโภคอย่างเพียงพอ ทั่วถึง สะอาดและปลอดภัย	ติดตั้งระบบประปาเชื่อมต่องัดกับ น้ำขนาด ๑,๐๐๐ สบ.ม.	๒๐,๐๐๐					จำนวนแห่งที่ ดำเนินการแล้ว เสร็จ	ประชาชนมีน้ำใช้ใน การอุปโภคบริโภคที่ สะอาดและเพียงพอ	กองช่าง
	เพิ่มเติม ๓.๑/๒๕๖๕			๒๕๕,๐๐๐	๒๕๕,๐๐๐	๒๕๕,๐๐๐			จำนวนครัวเรือน ที่มีน้ำใช้อุปโภค บริโภคเพิ่มขึ้น	ประชาชนมีน้ำใช้ อย่างเพียงพอ และทั่วถึง	กองช่าง
๒๒	ชุดออกสำรวจขยะไฟ หมู่ที่ ๖ บ้านท่าศาลา	เพื่อให้ประชาชนมีน้ำ อุปโภคบริโภคอย่างเพียงพอ ทั่วถึง สะอาดและปลอดภัย	กว้าง ๒๐ เมตร ยาว ๕๐๐ เมตร ลึกเฉลี่ย ๓.๐๐ เมตร หรือมีพื้นที่ไม่น้อยกว่า ๑๖,๐๐๐ ตารางเมตร								
	เพิ่มเติม ๓.๑/๒๕๖๕										

รายละเอียดโครงการพัฒนา

แผนพัฒนาท้องถิ่น (พ.ศ.๒๕๖๖-๒๕๗๐) แก้ไข ครั้งที่ ๑/๒๕๖๖

องค์การบริหารส่วนตำบลสิงห์

- ก. ยุทธศาสตร์ชาติ ๒๐ ปี.....ยุทธศาสตร์ที่ ๑ ยุทธศาสตร์ชาติด้านความมั่นคง
- ข. แผนพัฒนาเศรษฐกิจและสังคมแห่งชาติ ฉบับที่ ๑๑ ไทยสามารถลดความเสี่ยงและผลกระทบจากภัยธรรมชาติและการเปลี่ยนแปลงสภาพภูมิอากาศ
- ค. Sustainable Development Goals: SDGs เป้าหมายที่ ๑๑ ทำให้เมืองและการตั้งถิ่นฐานของมนุษย์มีความครอบคลุม ปลอดภัย มีภูมิทัศน์ทาง และยั่งยืน
- ง. ยุทธศาสตร์จังหวัด.....ยุทธศาสตร์ที่ ๑ การพัฒนาคุณภาพชีวิตประชาชนทุกมิติ
- จ. ยุทธศาสตร์การพัฒนาขององค์กรปกครองส่วนท้องถิ่นในเขตจังหวัด.....ยุทธศาสตร์ที่.....ยุทธศาสตร์การพัฒนาด้านการบริหารจัดการ
๔. ยุทธศาสตร์ สร้างความสามัคคีในชุมชน

๔.๔. กลยุทธ์.....ส่งเสริมงานการศึกษา ศาสนา วัฒนธรรมประเพณี ปกป้องสถาบันชาติ ศาสนา พระมหากษัตริย์ และส่งเสริมการศึกษา การออกกกำลังกาย รณรงค์ต่อต้านยาเสพติด

(๑) แผนงานบริหารงานทั่วไป

ที่	โครงการ	วัตถุประสงค์	เป้าหมาย (ผลผลิตของโครงการ)	งบประมาณ (บาท)					ตัวชี้วัด (KPI)	ผลคาดว่าจะได้รับ	หน่วยงานรับผิดชอบ
				๒๕๖๖ (บาท)	๒๕๖๗ (บาท)	๒๕๖๘ (บาท)	๒๕๖๙ (บาท)	๒๕๗๐ (บาท)			
๑	โครงการปกป้องสถาบันของชาติ	เพื่อประชาชนได้แสดงออกถึงความจงรักภักดีต่อสถาบันพระมหากษัตริย์	จัดกิจกรรมเทิดทูนสถาบันพระมหากษัตริย์ต่างๆ และการรับเสด็จพระบรมวงศานุวงศ์	๑๐๐,๐๐๐	๑๐๐,๐๐๐	๑๐๐,๐๐๐	๑๐๐,๐๐๐	๑๐๐,๐๐๐	ความพึงพอใจของประชาชนไม่น้อยกว่าร้อยละ๖๐	ประชาชนได้แสดงออกถึงความจงรักภักดีต่อสถาบันพระมหากษัตริย์	สำนักปลัด
๒	โครงการจัดการภาพพิธี รัฐพิธีและวันสำคัญของชาติ	เพื่อประชาชนได้แสดงออกถึงความจงรักภักดีต่อสถาบันพระมหากษัตริย์และสถาบันของชาติ	จัดงานราชพิธี รัฐพิธีเนื่องในวันสำคัญของชาติและตามนโยบายของรัฐบาล	๕๐,๐๐๐	๕๐,๐๐๐	๕๐,๐๐๐	๕๐,๐๐๐	๕๐,๐๐๐	ความพึงพอใจของประชาชนไม่น้อยกว่าร้อยละ๖๐	ประชาชนได้แสดงออกถึงความจงรักภักดีต่อสถาบันพระมหากษัตริย์และสถาบันของชาติ	สำนักปลัด
๓	โครงการเสริมพระชนมพรรษาพระบาทสมเด็จพระเจ้าอยู่หัว, สมเด็จพระนางเจ้าพระบรมราชินีสมเด็จพระนางเจ้าสิริกิติ์ พระบรมราชินีนาถ พระบรมราชชนนีพันปีหลวง	เพื่อประชาชนได้แสดงออกถึงความจงรักภักดีต่อสถาบันพระมหากษัตริย์	จัดกิจกรรมเฉลิมพระชนมพรรษาในวันที่ ๒๕ กรกฎาคม วันที่ ๓ มิถุนายน และวันที่ ๑๒ สิงหาคม	๕๐,๐๐๐	๕๐,๐๐๐	๕๐,๐๐๐	๕๐,๐๐๐	๕๐,๐๐๐	ความพึงพอใจของประชาชนไม่น้อยกว่าร้อยละ๖๐	ประชาชนได้แสดงออกถึงความจงรักภักดีต่อสถาบันพระมหากษัตริย์	สำนักปลัด

รายละเอียดโครงการพัฒนา
แผนพัฒนาท้องถิ่น (พ.ศ.๒๕๖๖-๒๕๗๐) แก้ไข ครั้งที่ ๑/๒๕๖๖
องค์การบริหารส่วนตำบลสิงห์

- ก. ยุทธศาสตร์ชาติ ๒๐ ปี ยุทธศาสตร์ที่ ๑ ยุทธศาสตร์ชาติด้านความมั่นคง
- ข. แผนพัฒนาเศรษฐกิจและสังคมแห่งชาติ ฉบับที่ ๑๓ หมายเหตุที่ ๑๑ ไทยสามารถลดความเสี่ยงและผลกระทบจากภัยธรรมชาติและการเปลี่ยนแปลงสภาพภูมิอากาศ
- ค. Sustainable Development Goals: SDGs หมายเหตุที่ ๑๑ ทำให้เมืองและการตั้งถิ่นฐานของมนุษย์มีความครอบคลุม ปลอดภัย มีภูมิคุ้มกัน และยั่งยืน
- ง. ยุทธศาสตร์จังหวัด.....ยุทธศาสตร์ที่ ๑ การพัฒนาคุณภาพชีวิตประชาชนทุกมิติ
- จ. ยุทธศาสตร์การพัฒนาขององค์กรปกครองส่วนท้องถิ่นในเขตจังหวัด.....ยุทธศาสตร์ที่.....ยุทธศาสตร์ด้านการพัฒนาด้านการบริหารจัดการ

๔.๗ กลยุทธ์.....ส่งเสริมงานป้องกันและบรรเทาสาธารณภัย เสริมสร้างความปลอดภัยให้กลุ่มอาชีพ
(๒) แผนงานการรักษากวามสงบภายใน

ที่	โครงการ	วัตถุประสงค์	เป้าหมาย (ผลผลิตของโครงการ)	งบประมาณ (บาท)				ตัวชี้วัด (KPI)	ผลคาดว่าจะได้รับ	หน่วยงาน รับผิดชอบ
				๒๕๖๖ (บาท)	๒๕๖๗ (บาท)	๒๕๖๘ (บาท)	๒๕๖๙ (บาท)			
๑	โครงการทบทวนอาสาสมัครป้องกันภัยฝ่ายพลเรือน (อปพร.) และศึกษา ดูงาน (ดูที่ ๓.๑.๖๒๑๔)	เพื่อให้อปพร.มีความพร้อมในการปฏิบัติอย่างถูกต้อง	จัดฝึกอบรมอาสาสมัครป้องกันภัยฝ่ายพลเรือน (อปพร.)	๗๐,๐๐๐	๗๐,๐๐๐	๗๐,๐๐๐	๗๐,๐๐๐	อปพร.มีความรู้เพิ่มขึ้นไม่น้อยกว่าร้อยละ ๖๐	สำนักปลัด	
๒	โครงการเสริมสร้างศักยภาพด้านการป้องกันและบรรเทาสาธารณภัย	เพื่อประชาชนมีความรู้เกี่ยวกับสาธารณภัยและวิธีการป้องกันภัยเบื้องต้น	จัดกิจกรรมให้ความรู้ด้านสาธารณภัยต่างๆ ให้แก่ประชาชน เช่น อัคคีภัย, วาตภัย, อุทกภัย และอื่นๆ	๒๐,๐๐๐	๒๐,๐๐๐	๒๐,๐๐๐	๒๐,๐๐๐	ประชาชนที่เข้าอบรมมีความรู้เพิ่มขึ้นไม่น้อยกว่าร้อยละ ๖๐	สำนักปลัด	
๓	โครงการซ่อมแผนการป้องกันและบรรเทาสาธารณภัย	เพื่อประชาชนได้รับความรู้และพร้อมในการแก้ไขปัญหาสาธารณภัยอย่างทันท่วงที	จัดกิจกรรมซ้อมแผนป้องกันและบรรเทาสาธารณภัยต่างๆ เช่น อุบัติเหตุ อัคคีภัย, วาตภัย, อุทกภัย และอื่นๆ	๖๐,๐๐๐	๖๐,๐๐๐	๖๐,๐๐๐	๖๐,๐๐๐	ประชาชนที่เข้าอบรมมีความรู้เพิ่มขึ้นไม่น้อยกว่าร้อยละ ๖๐	สำนักปลัด	
๔	โครงการจัดซื้ออุปกรณ์บรรเทาสาธารณภัย	เพื่อการซ่อมเพื่อประชาชนได้อย่างทันท่วงที	จัดซื้ออุปกรณ์ป้องกันและบรรเทาสาธารณภัย เช่น ชุดดับเพลิง, อุปกรณ์ดับเพลิงสำรอง	๒๐,๐๐๐	๒๐,๐๐๐	๒๐,๐๐๐	๒๐,๐๐๐	ประชาชนได้รับบริการช่วยเหลือเร็วขึ้น ไม่รบกวนค่าใช้จ่าย ร้อยละ ๖๐	สำนักปลัด	

ที่	โครงการ	วัตถุประสงค์	เป้าหมาย (ผลผลิตของโครงการ)	งบประมาณ (บาท)				ตัวชี้วัด (KPI)	ผลคาดว่า จะได้รับ	หน่วยงาน รับผิดชอบ
				๒๕๖๖ (บาท)	๒๕๖๗ (บาท)	๒๕๖๘ (บาท)	๒๕๖๙ (บาท)			
๕	โครงการป้องกันและลดอุบัติเหตุทางถนน	เพื่อป้องกันและลดอุบัติเหตุทางถนนในช่วงเทศกาลปีใหม่, สงกรานต์, วันหยุดราชการต่อเนื่องหลายวัน	จัดหน่วยบริการและช่วยเหลือประชาชนในเทศกาลปีใหม่, สงกรานต์, วันหยุดราชการต่อเนื่องหลายวัน	๓๐,๐๐๐	๓๐,๐๐๐	๓๐,๐๐๐	๓๐,๐๐๐	สั่งหน่วยบริการประชาชน การป้องกันและลดอุบัติเหตุทางถนน	อุบัติเหตุลดลง ประชาชนมีความปลอดภัยในชีวิตและทรัพย์สิน	สำนักปลัด
๖	(ข) โครงการตั้งขึ้นบ้านใหม่เพื่อเลี้ยงบรรพบุรุษชาวมอญ	เพื่อประชาชนได้รับการช่วยเหลือแก้ไขปัญหาน้ำท่วมและอัคคีภัย	จัดซื้อบ้านใหม่เพื่อเลี้ยงบรรพบุรุษชาวมอญ	๑๐๐,๐๐๐	๑๐๐,๐๐๐	๑๐๐,๐๐๐	๑๐๐,๐๐๐	ความพึงพอใจของประชาชนไม่น้อยกว่าร้อยละ ๘๐	ประชาชนได้รับการช่วยเหลือแก้ไขปัญหาน้ำท่วมและอัคคีภัย	สำนักปลัด
๗	โครงการลดอุบัติเหตุทางถนน	เพื่อประชาชนได้รับความรู้ด้านความปลอดภัยบนถนน	จัดกิจกรรมเผยแพร่ความรู้ด้านการรักษาความปลอดภัยบนถนนแก่ประชาชน	๕,๐๐๐	๕,๐๐๐	๕,๐๐๐	๕,๐๐๐	อุบัติเหตุบนท้องถนนลดลงไม่เกิน ๒๐ ครั้งต่อปี	ประชาชนได้รับความรู้ด้านความปลอดภัยบนถนน	สำนักปลัด
๘	โครงการติดตั้งอุปกรณ์ดับเพลิงในชุมชน	เพื่อประชาชนได้รับความปลอดภัยในการป้องกันอัคคีภัย	ตั้งอุปกรณ์ดับเพลิงเบื้องต้น เช่น หม้อหุงต้ม, ปีละ ๒ หมู่	๑๐,๐๐๐	๑๐,๐๐๐	๑๐,๐๐๐	๑๐,๐๐๐	ความพึงพอใจของประชาชนไม่น้อยกว่าร้อยละ ๖๐	ประชาชนได้รับความปลอดภัย	สำนักปลัด
๙	โครงการจัดทำถนนกันไฟฟ้า	เพื่อให้เกิดความปลอดภัยต่อชีวิตและทรัพย์สินของประชาชน	จัดกิจกรรมทำแนวกันไฟฟ้าอย่างนับปีละ ๑ ครั้ง	๑๐,๐๐๐	๑๐,๐๐๐	๑๐,๐๐๐	๑๐,๐๐๐	จำนวนประชาชนที่เข้ามามีส่วนร่วมในกิจกรรม	ประชาชนมีความปลอดภัยในชีวิตและทรัพย์สิน	สำนักปลัด
๑๐	โครงการอบรมอาสาสมัครป้องกันภัยฝ่ายพลเรือน (อปพร.) หลักสูตรจัดตั้ง	เพื่อให้โครงการมีความพร้อมในการปฏิบัติอย่างถูกต้อง	จัดฝึกอบรม อปพร. หลักสูตรจัดตั้ง	๓๐,๐๐๐	๓๐,๐๐๐	๓๐,๐๐๐	๓๐,๐๐๐	อปพร. มีความรู้เพิ่มขึ้นไม่น้อยกว่าร้อยละ ๖๐	อปพร. พร้อมในการปฏิบัติอย่างถูกต้อง	สำนักปลัด
๑๑	จัดซื้อวัสดุ เครื่องแต่งกายอาสาสมัครป้องกันภัยฝ่ายพลเรือน (อปพร.)	เพื่อให้โครงการมีความพร้อมในการปฏิบัติอย่างถูกต้อง	จัดซื้อวัสดุ เครื่องแต่งกายอาสาสมัครป้องกันภัยฝ่ายพลเรือน	๓๐,๐๐๐	๓๐,๐๐๐	๓๐,๐๐๐	๓๐,๐๐๐	ความพึงพอใจของสมาชิก อปพร. ไม่น้อยกว่าร้อยละ ๖๐	อปพร. พร้อมในการปฏิบัติอย่างถูกต้อง	สำนักปลัด

รายละเอียดโครงการพัฒนา
แผนพัฒนาท้องถิ่น (พ.ศ.๒๕๖๖-๒๕๗๐) แก้ไข ครั้งที่ ๑/๒๕๖๖
องค์การบริหารส่วนตำบลสิงห์

- ก. ยุทธศาสตร์ชาติ ๒๐ ปี.....ยุทธศาสตร์ที่ ๑ ยุทธศาสตร์ชาติด้านความมั่นคง
- ข. แผนพัฒนาเศรษฐกิจและสังคมแห่งชาติ ฉบับที่ ๑๓.....หมวดภายใต้ที่ ๑๑ ไทยสามารถลดความเสี่ยงและผลกระทบจากภัยธรรมชาติ
- ค. Sustainable Development Goals: SDGs เป้าหมายที่ ๑๑ ทำให้เมืองและภาคที่ตั้งฐานของมนุษย์มีความครอบคลุม ปลอดภัย มีภูมิคุ้มกัน และยั่งยืน
- ง. ยุทธศาสตร์จังหวัด.....ยุทธศาสตร์ที่ ๑ การพัฒนาคุณภาพชีวิตประชาชนทุกมิติ
- จ. ยุทธศาสตร์การพัฒนาระบบขององค์กรปกครองส่วนท้องถิ่นในเขตจังหวัด.....ยุทธศาสตร์ที่ ยุทธศาสตร์การพัฒนาการบริหารจัดการ
- ๔.ยุทธศาสตร์.....สร้างความเป็นมิตรในชุมชน

๔.๑ กลยุทธ์ ส่งเสริมงานการศึกษา ศาสนา วัฒนธรรมประเพณี ปกป้องสถาบันชาติ ศาสนา พระมหากษัตริย์ และส่งเสริมการค้า การออกกำลังกาย รมรณรงค์ด้านยาเสพติด
(๓) แผนงานการศึกษา

ที่	โครงการ	วัตถุประสงค์	เป้าหมาย (ผลผลิตของโครงการ)	งบประมาณ (บาท)					ตัวชี้วัด (KPI)	ผลคาดว่าจะได้รับ	หน่วยงาน รับผิดชอบ
				๒๕๖๖ (บาท)	๒๕๖๗ (บาท)	๒๕๖๘ (บาท)	๒๕๖๙ (บาท)	๒๕๗๐ (บาท)			
๑	ดำเนินการศึกษาค้นคว้าวิจัยและพัฒนาเด็กเล็ก	เพื่อส่งเสริมพัฒนาการของ เด็กเล็กกับวัยเรียน	สนับสนุนงบประมาณให้ ศพต. ศพต. ละ ๒๕๐,๐๐๐ บาท ทั้งสองศูนย์	๕๖๐,๐๐๐	๕๖๐,๐๐๐	๕๖๐,๐๐๐	๕๖๐,๐๐๐	๕๖๐,๐๐๐	เด็กเล็กก่อนวัยเรียนได้รับการ ส่งเสริมพัฒนาการ ๑๐๐%	เด็กเล็กก่อนวัยเรียนได้รับการ ส่งเสริมพัฒนาการ	สำนักปลัด
๒	โครงการจัดกิจกรรมวันเด็ก	เพื่อเด็ก เยาวชนได้มี กิจกรรมวันเด็กในแต่ละ โรงเรียน	จัดกิจกรรมวันเด็ก ๑ ครั้ง / ปี	๕๐,๐๐๐	๕๐,๐๐๐	๕๐,๐๐๐	๕๐,๐๐๐	๕๐,๐๐๐	ความพึงพอใจ ของเด็กของ นักเรียนแต่ละ โรงเรียนไม่น้อย ร้อยละ ๖๐	เด็ก เยาวชน ในตำบลสิงห์ได้มีกิจกรรม วันเด็กประจำปี	สำนักปลัด
๓	โครงการอาหารกลางวัน ศพต. ทั้ง ๒ ศูนย์	เพื่อเด็กเล็กของศพต.ได้รับ อาหารสุขภาพหลักโภชนาการ	ส่งส่งงบประมาณให้ ศพต.ตามที่ได้รับงบ สนับสนุนจาก สด. (ข้อมูล ณ สิงหาคม ๖๕)	๕๐๐,๐๐๐	๕๐๐,๐๐๐	๕๐๐,๐๐๐	๕๐๐,๐๐๐	๕๐๐,๐๐๐	เด็กกินอาหาร ประเมินภาวะ โภชนาการ ไม่น้อยกว่า ร้อยละ๙๐	เด็กเล็กของ ศพต. ได้รับ อาหารสุขภาพหลักโภชนาการ	สำนักปลัด
๔	โครงการอาหารเสริม (นม) ให้กับ นักเรียนโรงเรียน ๕ โรงเรียน และ ศพต. ๒ ศูนย์	เพื่อให้เด็กในตำบลสิงห์ได้รับ การเสริมสร้างพัฒนาการ ด้านร่างกายอย่างต่อเนื่อง	จัดซื้ออาหารเสริมนมแม่ เด็กเล็กใน ศพต.และ นักเรียนในโรงเรียน เขตตำบลสิงห์ (ข้อมูล ณ สิงหาคม ๖๕)	๓,๑๐๐,๐๐๐	๓,๑๐๐,๐๐๐	๓,๑๐๐,๐๐๐	๓,๑๐๐,๐๐๐	๓,๑๐๐,๐๐๐	เด็กกินนมเสริมที่ได้รับ การเสริมสร้างพัฒนาการ ด้านร่างกายอย่างต่อเนื่อง ร้อยละ๙๐	เด็กในตำบลสิงห์ได้รับ การเสริมสร้างพัฒนาการ ด้านร่างกายอย่างต่อเนื่อง	สำนักปลัด

ที่	โครงการ	วัตถุประสงค์	เป้าหมาย (ผลผลิตของโครงการ)	งบประมาณ (บาท)					ตัวชี้วัด (KPI)	ผลคาดว่าจะได้รับ	หน่วยงาน รับผิดชอบ
				๒๕๖๖ (บาท)	๒๕๖๗ (บาท)	๒๕๖๘ (บาท)	๒๕๖๙ (บาท)	๒๕๗๐ (บาท)			
๕	โครงการอบรมเจ้าหน้าที่วิทยากร	เพื่อขยายงานด้านผลิตหัตถ์ การส่งเสริมคุณธรรมและ จริยธรรม	จัดอบรมเยาวชนแก่ชาย หญิงบุตร ๑ ครั้ง / ปี	๓๕,๐๐๐	๓๕,๐๐๐	๓๕,๐๐๐	๓๕,๐๐๐	๓๕,๐๐๐	นักวิจัยมี ความรู้เพิ่มขึ้น ไม่น้อยกว่า ร้อยละ ๘๐	นักเรียนต้นแบบที่ การส่งเสริมคุณธรรมและ จริยธรรม	สำนักปลัด
๖	โครงการสนับสนุนค่าใช้จ่าย ในการจัดการศึกษาสำหรับ ศูนย์พัฒนาเด็กเล็ก	เพื่อลดภาระการบริหารจัดการ ในการจัดการเรียนสอน	เบิกหักเงินค่าเงินอุดหนุน ให้สถานศึกษาและ ๑,๓๐๐ บาท/ปี (ข้อมูล ณ สิงหาคม ๖๔)	๒๐๐,๐๐๐	๒๐๐,๐๐๐	๒๐๐,๐๐๐	๒๐๐,๐๐๐	๒๐๐,๐๐๐	เด็กผ่านการ ประเมิน ความ ไม่ต่ำกว่า ร้อยละ ๘๐	ศพด. มีการบริหารจัดการ ในการจัดการเรียนสอน	สำนักปลัด
๗	โครงการสนับสนุนค่าใช้จ่าย ในการจัดการศึกษาสำหรับ ศูนย์พัฒนาเด็กเล็ก	เพื่อให้ ศพด. มีการบริหาร จัดการในกระบวนการสอน ที่มีประสิทธิภาพ	เบิกหักเงินค่าเงินอุดหนุน ให้สถานศึกษา ช่วงอายุ (๓-๕) ปี	๒๐,๐๐๐	๒๐,๐๐๐	๒๐,๐๐๐	๒๐,๐๐๐	๒๐,๐๐๐	ศพด. มีการบริหารจัดการ ศึกษาที่ดีขึ้นไม่น้อย กว่าร้อยละ ๘๐	ศพด. มีการบริหารจัดการ ในการเรียนการสอนอย่างมี ประสิทธิภาพ	สำนักปลัด
๘	โครงการก่อสร้างศาลาเอนกประสงค์ ศพด.วังสิงห์	เพื่อศพด.บ้านวังสิงห์ มีอาคารที่รองรับนักเรียน ทั้งหมด	ก่อสร้างศาลาเอนกประสงค์ ขนาด ๔ x ๘ ม.	๑๒๐,๐๐๐					ความพึงพอใจ ของผู้ปกครอง ไม่น้อยกว่า ร้อยละ ๘๐	ศพด. มีความสวยงาม และมีความปลอดภัยตาม เกณฑ์มาตรฐาน	สำนักปลัด
๙	โครงการก่อสร้างถนนคสล. ตำบล ร.ว.วังสิงห์	เพื่อศพด.บ้านวังสิงห์ มีความปลอดภัยแก่ผู้ปกครอง และนักเรียน อันจะก่อให้เกิด ขึ้น	ก่อสร้างถนนคสล. กว้าง ๕ ม. ยาว ๓๒ ม. หนา ๑๐.๑๕ ม. หรือพื้นที่ก่อสร้างไม่น้อยกว่า ๑๖๐ ตารางเมตร		๑๐๐,๐๐๐				ความพึงพอใจ ของผู้ปกครอง ไม่น้อยกว่า ร้อยละ ๘๐	ศพด. มีความสวยงาม และมีความปลอดภัยตาม เกณฑ์มาตรฐาน	สำนักปลัด

ที่	โครงการ	วัตถุประสงค์	เป้าหมาย (ผลผลิตของโครงการ)	งบประมาณ (บาท)					ตัวชี้วัด (KPI)	ผลคาดว่าจะได้รับ	หน่วยงาน รับผิดชอบ
				๒๕๖๖ (บาท)	๒๕๖๗ (บาท)	๒๕๖๘ (บาท)	๒๕๖๙ (บาท)	๒๕๗๐ (บาท)			
๓๐	โครงการก่อสร้างถนนลาด ด้านหน้า ศพด.วังสิงห์	เพื่อศพด.บ้านวังสิงห์ มีความปลอดภัยแก่ผู้ปกครอง และมักเรียน อันอาจเกิด ขึ้น	ก่อสร้างถนนลาด กว้าง ๔ ม. ยาว ๘๐ ม. หนา ๐.๑๕ ม. หรือพื้นที่ก่อสร้างไม่น้อยกว่า ๓๒๐ ตารางเมตร พร้อมทางเชื่อม ๓๐๐ ม.	๒๕๖๖,๐๐๐					ความพึงพอใจ ของผู้ปกครอง ไม่น้อยกว่า ร้อยละ ๘๐	ศพด.บ้านวังสิงห์ มีความปลอดภัยแก่ ผู้ปกครองและมักเรียน	สำนักปลัด
๓๑	โครงการบูรณะบ่อน้ำ ศพด.วังสิงห์	เพื่อ ศพด. มีความสวยงาม และมีความปลอดภัยตาม เกณฑ์มาตรฐาน	บูรณะบ่อน้ำภายในอาคาร วัดงิ้วส้ม ขนาด ๒๐ ตร.ม. ซึ่งกำลังเน่า ขนาด ๑๒ ตร.ม. ซึ่งบางเดิม ขนาด ๕๖ ตร.ม.	๘๖,๐๐๐					ความพึงพอใจ ของผู้ปกครอง ไม่น้อยกว่า ร้อยละ ๘๐	ศพด.บ้านวังสิงห์ มีความปลอดภัยแก่ ผู้ปกครองและมักเรียน	สำนักปลัด
๓๒	โครงการปรับปรุงห้องน้ำ ศพด. บ้านปากกิโล	เพื่อ ศพด. มีความปลอดภัย ตามเกณฑ์มาตรฐาน	ปรับปรุงห้องน้ำ ขนาด ๒๓.๖ ตร.ม.	๑๒,๐๐๐					ความพึงพอใจ ของผู้ปกครอง ไม่น้อยกว่า ร้อยละ ๘๐	ศพด.บ้านปากกิโล มีความปลอดภัยแก่ ผู้ปกครองและมักเรียน	กองช่าง

(แก้ไขเพิ่มเติม ๓.๗/๓๐๖๘)

รายละเอียดโครงการพัฒนา
แผนพัฒนาท้องถิ่น (พ.ศ.๒๕๖๖-๒๕๗๐) แก้ไข ครั้งที่ ๑/๒๕๖๖
องค์การบริหารส่วนตำบลสิงห์

- ก. ยุทธศาสตร์ชาติ ๒๐ ปี..... ยุทธศาสตร์ที่ ๑ ยุทธศาสตร์ชาติด้านความมั่นคง
- ข. แผนพัฒนาเศรษฐกิจและสังคมแห่งชาติ ฉบับที่ ๑๓.....หมวดหมู่ที่ ๑๑ ไทยสามารถลดความเสี่ยงและผลกระทบจากภัยธรรมชาติและการเปลี่ยนแปลงสภาพภูมิอากาศ
- ค. Sustainable Development Goals: SDGs.....เป้าหมายที่ ๑๑ ทำให้เมืองและที่ตั้งถิ่นฐานของมนุษย์มีความครอบคลุม ปลอดภัย มีภูมิคุ้มกันทาน และยั่งยืน
- ง. ยุทธศาสตร์จังหวัด.....ยุทธศาสตร์ที่ ๒ การพัฒนาเมืองให้น่าอยู่ เป็นมิตรต่อสิ่งแวดล้อม
- จ. ยุทธศาสตร์การพัฒนาขององค์กรปกครองส่วนท้องถิ่นในเขตจังหวัด.....ยุทธศาสตร์ที่ ยุทธศาสตร์การพัฒนาด้านทรัพยากรธรรมชาติและสิ่งแวดล้อม

๔.ยุทธศาสตร์..... สร้างความสามัคคีในชุมชน
๔.๑ กลยุทธ์ ส่งเสริมคุณภาพชีวิตที่ดี สุขอนามัย ชุมชน ครอบคลุม ป้องกันควบคุมโรคระบาด
(๔) แผนงานและชุมชน

ที่	โครงการ	วัตถุประสงค์	เป้าหมาย (ผลลัพธ์โครงการ)	งบประมาณและที่ผ่านมา					ตัวชี้วัด (KPI)	ผลคาดว่าจะได้รับ	หน่วยงาน รับผิดชอบ
				๒๕๖๖ (บาท)	๒๕๖๗ (บาท)	๒๕๖๘ (บาท)	๒๕๖๙ (บาท)	๒๕๗๐ (บาท)			
๑	โครงการบริหารจัดการขยะมูลฝอย	เพื่อสร้างจิตสำนึกให้ประชาชนมีส่วนร่วมในการกำจัดขยะ	จัดกิจกรรมให้ความรู้ รณรงค์กระตุ้น/สร้างจิตสำนึก และอื่นๆ ที่เกี่ยวข้อง	๒๐,๐๐๐	๒๐,๐๐๐	๒๐,๐๐๐	๒๐,๐๐๐	๒๐,๐๐๐	ความพึงพอใจของประชาชนไม่น้อยกว่าร้อยละ๖๐	ประชาชนที่ลงทะเบียนให้ทุกที่ ปริมาณขยะลดลง ช่วยให้สิ่งแวดล้อมดีขึ้น	สำนักปลัด
๒	โครงการส่งเสริมกิจกรรม Big cleaning day	เพื่อประชาชนมีสำนึกในการทิ้งขยะให้ลงถังขยะ	จัดกิจกรรมให้ความสะอาด บริเวณแหล่งทาง และหมู่บ้านเนื่องในวันสำคัญต่างๆ	๒,๐๐๐	๒,๐๐๐	๒,๐๐๐	๒,๐๐๐	๒,๐๐๐	สำรวจความรู้อาสาสมัครในการทิ้งขยะ หมู่ละ ๒๐ คน	ประชาชนมีสำนึกในการทิ้งขยะให้ลงถังขยะ	สำนักปลัด
๓	โครงการอบรมคัดแยกขยะตามหลัก ๓ R	เพื่ออ้ากรรรมให้ประชาชนตระหนักและสร้างจิตสำนึกในการคัดแยกขยะ	จัดกิจกรรมให้ความรู้ กระตุ้นและสร้างจิตสำนึกในการคัดแยกขยะ	๑๕,๐๐๐	๑๕,๐๐๐	๑๕,๐๐๐	๑๕,๐๐๐	๑๕,๐๐๐	จำนวนขยะลดลงไม่น้อยกว่า	ประชาชนมีขยะในครัวเรือน ขยะลดลง	สำนักปลัด
๔	โครงการทำถังขยะเปียก	เพื่อประชาชนทำขยะเปียกเปลี่ยนไปเป็นปุ๋ย	อบรมเด็กและผู้ใหญ่ในชุมชน	๑๐,๐๐๐	๑๐,๐๐๐	๑๐,๐๐๐	๑๐,๐๐๐	๑๐,๐๐๐	จำนวนขยะลดลงไม่น้อยกว่า	ประชาชนทำขยะเปียก คัดแปลงไปใช้ประโยชน์	สำนักปลัด

ที่	โครงการ	วัตถุประสงค์	เป้าหมาย (ผลผลิตของโครงการ)	งบประมาณและที่ตามมา					ตัวชี้วัด (KPI)	ผลคาดว่าจะได้รับ	หน่วยงาน รับผิดชอบ
				๒๕๖๖ (บาท)	๒๕๖๗ (บาท)	๒๕๖๘ (บาท)	๒๕๖๙ (บาท)	๒๕๗๐ (บาท)			
๕	โครงการจัดทำวงรณรงค์เผยแพร่ ต้นฉบับ ๓.๑๖/๒๕๖๕	เพื่อแก้ไขปัญหาเรื่องระบบ ไม่เพียงพอและทดแทนถังที่ชำรุด	จัดทำถังขยะไม่ใช้พลาสติก และขยะรีไซเคิล	๒๐๐,๐๐๐	๒๐๐,๐๐๐	๒๐๐,๐๐๐	๒๐๐,๐๐๐	๒๐๐,๐๐๐	ความพึงพอใจของ ประชาชนไม่น้อยกว่า ร้อยละ ๗๐	อ.ต.สิงห์มีโรงรับขยะ เพียงพอในการให้บริการ ประชาชนในระดับสิงห์	สำนักปลัด
๖	ปรับปรุงรอยต่อ หมู่ที่ ๓ บ้านปากกิลิน ต้นฉบับ ๓.๑๖/๒๕๖๕	เพื่อให้การบริหารจัดการขยะ เป็นไปด้วยความเรียบร้อย สะอาด ถูกหลักสุขาภิบาล	ขุดขยายบ่อขยะ ย้าย และฝังกลบ	๕๐๐,๐๐๐	๓๐๐,๐๐๐	๓๐๐,๐๐๐	๓๐๐,๐๐๐	๓๐๐,๐๐๐	ประชาชนมีความพึง พอใจไม่น้อยกว่าร้อยละ ๗๐	การบริหารจัดการขยะ เป็นไปด้วยความเรียบร้อย สะอาด ถูกหลักสุขาภิบาล	กองช่าง

รายละเอียดโครงการพัฒนา
แผนพัฒนาท้องถิ่น (พ.ศ.๒๕๖๖-๒๕๗๐) แก้ไข ครั้งที่ ๑/๒๕๖๖
องค์การบริหารส่วนตำบลสิงห์

- ก. ยุทธศาสตร์ชาติ ๒๐ ปี..... ยุทธศาสตร์ที่ ๑ ยุทธศาสตร์ชาติด้านความมั่นคง
ข. แผนพัฒนาเศรษฐกิจและสังคมแห่งชาติ ฉบับที่ ๑๓.....หมุดหมายที่ ๑๑ ไทยสามารถลดความเหลื่อมและผลกระทบจากภัยธรรมชาติและภัยเปลี่ยนแปลงสภาพภูมิอากาศ
ค. Sustainable Development Goals: SDGs.....เป้าหมายที่ ๑๑ ทำให้เมืองและที่ตั้งถิ่นฐานของมนุษย์มีความครอบคลุม ปลอดภัย มีภูมิด้านทาน และยั่งยืน
ง. ยุทธศาสตร์จังหวัด.....ยุทธศาสตร์ที่ ๒ การพัฒนาเมืองให้ปลอดภัย เป็นมิตรต่อสิ่งแวดล้อม
จ. ยุทธศาสตร์การพัฒนาขององค์กรปกครองส่วนท้องถิ่นในเขตจังหวัด.....ยุทธศาสตร์ที่ ยุทธศาสตร์การพัฒนาด้านทรัพยากรธรรมชาติและสิ่งแวดล้อม
๔.ยุทธศาสตร์..... สร้างความสามัคคีในชุมชน

๔.๑ กลยุทธ์ ส่งเสริมคุณภาพชีวิตที่ดี สุขอนามัย ชุมชน ครอบคลุม ป้องกันควบคุมโรคระบาด

(๔) แผนงานงานทะเลและชุมชน

ที่	โครงการ	วัตถุประสงค์	เป้าหมาย (ผลผลิตของโครงการ)	งบประมาณ (บาท)				ตัวชี้วัด (KPI)	ผลคาดว่าจะได้รับ	หน่วยงาน รับผิดชอบ
				๒๕๖๖ (บาท)	๒๕๖๗ (บาท)	๒๕๖๘ (บาท)	๒๕๖๙ (บาท)			
๑	ก่อสร้างสวนสุขภาพ บริเวณหน้า รร. พิชัย ม.๒	เพื่อให้ประชาชนมีสถานที่พักผ่อนและออกกำลังกาย	ก่อสร้างสวนสุขภาพ			๕๐,๐๐๐		ความพึงพอใจ ของประชาชน บริเวณนั้น ไม่น้อยกว่า ร้อยละ ๖๐	ประชาชนได้รับประโยชน์ จากการใช้พื้นที่	กองช่าง

รายละเอียดโครงการพัฒนา

แผนพัฒนาท้องถิ่น (พ.ศ.๒๕๖๖-๒๕๗๐)

องค์การบริหารส่วนตำบลสิงห์

- ก. ยุทธศาสตร์ชาติ ๒๐ ปี.....ยุทธศาสตร์ที่ ๑ ยุทธศาสตร์ชาติด้านความมั่นคง
- ข. แผนพัฒนาเศรษฐกิจและสังคมแห่งชาติ ฉบับที่ ๑๓.....หมุดหมายที่ ๑๑ ไทยสามารถลดความเสี่ยงและผลกระทบจากภัยธรรมชาติ
- ค. Sustainable Development Goals: SDGs เป้าหมายที่ ๑๑ ทำให้เมืองและการตั้งถิ่นฐานของมนุษย์มีความครอบคลุม ปลอดภัย มีภูมิคุ้มกัน และยั่งยืน
- ง. ยุทธศาสตร์จังหวัด.....ยุทธศาสตร์ที่ ๑ การพัฒนาคุณภาพชีวิตประชาชนทุกมิติ
- จ. ยุทธศาสตร์การพัฒนาขององค์กรปกครองส่วนท้องถิ่นในเขตจังหวัด.....ยุทธศาสตร์ที่ ยุทธศาสตร์การพัฒนาด้านศาสนา ศิลปะ และวัฒนธรรม
- ๔.ยุทธศาสตร์..... สร้างความสามัคคีในชุมชน

๔.๑ กลยุทธ์ ส่งเสริมงานการศึกษา ศาสนา วัฒนธรรมประเพณี ปกป้องสถาบันชาติ ศาสนา พระมหากษัตริย์ และส่งเสริมการค้า การออกกำลังกาย รมรงศ์ต่อต้านยาเสพติด

(๔) แผนงานการศาสนา วัฒนธรรมและนันทนาการ

ที่	โครงการ	วัตถุประสงค์	เป้าหมาย (ผลผลิตของโครงการ)	งบประมาณ (บาท)					ตัวชี้วัด (KPI)	ผลคาดว่าจะได้รับ	หน่วยงานรับผิดชอบ
				๒๕๖๖ (บาท)	๒๕๖๗ (บาท)	๒๕๖๘ (บาท)	๒๕๖๙ (บาท)	๒๕๗๐ (บาท)			
๑	โครงการสืบสานประเพณีเสวกราบต์	เพื่อประชาชนสืบสานประเพณี สงกรานต์ตั้งอยู่สืบไป	จัดงานประเพณีสงกรานต์	๑๕๐,๐๐๐	๑๕๐,๐๐๐	๑๕๐,๐๐๐	๑๕๐,๐๐๐	๑๕๐,๐๐๐	ความพึงพอใจ ของประชาชน ร่วมงานไม่น้อย กว่าร้อยละ ๖๐	ประชาชนสืบสานประเพณี สงกรานต์สืบไป	สำนักปลัด
๒	โครงการสืบสานประเพณีลอยกระทง	เพื่อประชาชนสืบสานประเพณี ลอยกระทงคงอยู่สืบไป	จัดงานประเพณีลอยกระทง	๑๕๐,๐๐๐	๑๕๐,๐๐๐	๑๕๐,๐๐๐	๑๕๐,๐๐๐	๑๕๐,๐๐๐	ความพึงพอใจ ของประชาชน ร่วมงานไม่น้อย กว่าร้อยละ ๖๐	ประชาชนสืบสานประเพณี ลอยกระทงสืบไป	สำนักปลัด
๓	โครงการอบรมมารยาทไทย (ปี ๒๕๖๑/๒๕๖๒)	เพื่อเยาวชนได้รู้จัก และเข้าใจในการปฏิบัติ ตนตามมารยาทไทยได้อย่าง ถูกต้อง	จัดอบรมมารยาทไทยแก่ เยาวชน	๒๐,๐๐๐	๒๐,๐๐๐	๒๐,๐๐๐	๒๐,๐๐๐	๒๐,๐๐๐	ผู้เข้าอบรมมี ความรู้เพิ่มขึ้น ไม่น้อยกว่า ร้อยละ๖๐	เยาวชนได้รู้จัก และเข้าใจในการปฏิบัติ ตนตามมารยาทไทยได้อย่าง ถูกต้อง	สำนักปลัด
๔	โครงการทำบุญตักบาตร-เวียนเทียน (ปี ๒๕๖๑/๒๕๖๒)	เพื่อประชาชนได้ร่วมกิจกรรม และสืบสานทางศาสนา	จัดกิจกรรมทำบุญตัก บาตร หรือทำกิจกรรม สาธารณะประโยชน์	๑๐,๐๐๐	๑๐,๐๐๐	๑๐,๐๐๐	๑๐,๐๐๐	๑๐,๐๐๐	จำนวนผู้เข้าร่วม กิจกรรมไม่น้อย กว่า ๖๐ คน	ประชาชนได้ร่วมกิจกรรม และสืบสานทางศาสนา	สำนักปลัด

ที่	โครงการ	วัตถุประสงค์	เป้าหมาย (ผลผลิตของโครงการ)	งบประมาณ (บาท)					ตัวชี้วัด (KPI)	ผลคาดว่าจะได้รับ	หน่วยงาน รับผิดชอบ
				๒๕๖๖ (บาท)	๒๕๖๗ (บาท)	๒๕๖๘ (บาท)	๒๕๖๙ (บาท)	๒๕๗๐ (บาท)			
๕	โครงการถ่ายทอดเอกลักษณ์ ภูมิปัญญาท้องถิ่น	เพื่อประชาชนห่วงใยได้รู้เอกลักษณ์ ภูมิปัญญาท้องถิ่น	จัดกิจกรรมถ่ายทอดเอกลักษณ์ ภูมิปัญญาท้องถิ่น เช่น กลองยาว, ระบำศรีชัยสิงห์ และอื่นๆ	๑๐,๐๐๐	๑๐,๐๐๐	๑๐,๐๐๐	๑๐,๐๐๐	๑๐,๐๐๐	จำนวนผู้เข้าชมไม่น้อยกว่า ๑๐๐ คน	ประชาชนทั่วไปได้รับรู้เอกลักษณ์ ภูมิปัญญาท้องถิ่น	สำนักปลัด
๖	โครงการกิจกรรมเสัติยทางศาสนา ในวันเข้าพรรษา (ปี ๒๕๖๖-๒๕๖๗)	เพื่อประชาชนได้ร่วมกิจกรรมและสืบสานทางศาสนา	จัดกิจกรรมแห่เทียนและถวายเทียนให้วัดในตำบลสิงห์	๒๐,๐๐๐	๒๐,๐๐๐	๒๐,๐๐๐	๒๐,๐๐๐	๒๐,๐๐๐	จำนวนผู้ร่วมกิจกรรมไม่น้อยกว่า ๑๐๐ คน	ประชาชนได้ร่วมกิจกรรมและสืบสานทางศาสนา	สำนักปลัด

รายละเอียดโครงการพัฒนา
แผนพัฒนาท้องถิ่น (พ.ศ.๒๕๖๖-๒๕๗๐) แก้ไข ครั้งที่ ๑/๒๕๖๖
องค์การบริหารส่วนตำบลลิพัง

- ก. ยุทธศาสตร์ชาติ ๒๐ ปี.....ยุทธศาสตร์ที่ ๑ ยุทธศาสตร์ชาติด้านความมั่นคง
- ข. แผนพัฒนาเศรษฐกิจและสังคมแห่งชาติ ฉบับที่ ๑๓.....หมวดภายใต้ที่ ๑๑ ไทยสามารถลดความเสี่ยงและผลกระทบจากภัยธรรมชาติ
- ค. Sustainable Development Goals: SDGs เป้าหมายที่ ๑๑ ทำให้เมืองและการตั้งถิ่นฐานของมนุษย์มีความครอบคลุม ปลอดภัย มีภูมิทัศน์ทาง และยั่งยืน
- ง. ยุทธศาสตร์จังหวัด.....ยุทธศาสตร์ที่ ๑ การพัฒนาคุณภาพชีวิตประชาชนทุกมิติ
- จ. ยุทธศาสตร์การพัฒนาขององค์กรปกครองส่วนท้องถิ่นในเขตจังหวัด.....ยุทธศาสตร์ที่.....ยุทธศาสตร์การพัฒนาในด้านสังคม
- ๔.ยุทธศาสตร์..... สร้างความสามัคคีโดยชุมชน

๔.๑. กลยุทธ์ ส่งเสริมงานการศึกษา ศาสนา วัฒนธรรมประเพณี ปกป้องสถาบันชาติ ศาสนา พระมหากษัตริย์ และส่งเสริมการศึกษา การออกกำลังกาย รมแรงต่อต้านยาเสพติด
(๕) แผนงานการศึกษา วัฒนธรรมและนันทนาการ

ที่	โครงการ	วัตถุประสงค์	เป้าหมาย (ผลผลิตของโครงการ)	งบประมาณ (บาท)					ตัวชี้วัด (KPI)	ผลคาดว่าจะได้รับ	หน่วยงาน รับผิดชอบ
				๒๕๖๖ (บาท)	๒๕๖๗ (บาท)	๒๕๖๘ (บาท)	๒๕๖๙ (บาท)	๒๕๗๐ (บาท)			
๑	โครงการจัดซื้อวัสดุกีฬาสำหรับประชาชน	เพื่อส่งเสริมให้ประชาชนหันมาออกกำลังกายมากขึ้น	จัดซื้อวัสดุกีฬาแก่ประชาชน	๖๐,๐๐๐	๖๐,๐๐๐	๖๐,๐๐๐	๖๐,๐๐๐	๖๐,๐๐๐	ความพึงพอใจของประชาชนที่เข้าร่วมไม่น้อยกว่าร้อยละ ๖๐	ประชาชนหันมาออกกำลังกายมากขึ้น	สำนักปลัด
๒	โครงการร่วมมือชุมชนแข่งขันกีฬาน้องถิ่นไทรโยคส์แม่พัน	เพื่อประชาชนร่วมมือกับ อบต.สิงห์ การแข่งขันกีฬาระหว่าง อบต.	จัดหาประชาชนและชนบท. ร่วมแข่งขันกีฬาระหว่าง อบต.	๔๕,๐๐๐	๔๕,๐๐๐	๔๕,๐๐๐	๔๕,๐๐๐	๔๕,๐๐๐	ความพึงพอใจของประชาชนที่เข้าร่วมไม่น้อยกว่าร้อยละ ๖๐	ประชาชนมีกิจกรรมทำให้งานโดยอาสาสมัคร	สำนักปลัด
๓	โครงการการแข่งขันกีฬา สิงห์ชีพ	เพื่อประชาชนมีกิจกรรมทางไกลชนอาสาสมัคร	จัดกิจกรรมการแข่งขันกีฬาระหว่างหมู่บ้าน	๑๕๐,๐๐๐	๑๕๐,๐๐๐	๑๕๐,๐๐๐	๑๕๐,๐๐๐	๑๕๐,๐๐๐	ความพึงพอใจของประชาชน	ประชาชนมีกิจกรรมทางโดยอาสาสมัคร	สำนักปลัด

77	โครงการ	วัตถุประสงค์	เป้าหมาย (ผลผลิตของโครงการ)	งบประมาณ (บาท)					ตัวชี้วัด (KPI)	ผลคาดว่าจะ ได้รับ	หน่วยงาน รับผิดชอบ
				๒๕๖๖ (บาท)	๒๕๖๗ (บาท)	๒๕๖๘ (บาท)	๒๕๖๙ (บาท)	๒๕๗๐ (บาท)			
๔	โครงการส่งเสริมการแข่งขันทักษะ เด็ก เยาวชนและประชาชนทั่วไป	เพื่อประชาชนได้มีกิจกรรม ออกกำลังกายห่างไกลยาเสพติด	สนับสนุนส่งเสริมกีฬาเข้า ร่วมแข่งขันกีฬาระดับ ต่างๆ	๒๐,๐๐๐	๒๐,๐๐๐	๒๐,๐๐๐	๒๐,๐๐๐	๒๐,๐๐๐	เด็ก เยาวชนและ ประชาชน ออกกำลังกาย	ประชาชนได้มีกิจกรรมออกกำลัง กายห่างไกลยาเสพติด	สำนักงานปศุ
๕	โครงการจัดการแข่งขันกีฬาเหรียญสี ง	เพื่อส่งเสริมกิจกรรมการเ เรียน การสอน	จัดการแข่งขันกีฬาเด็ก เยาวชนที่จะสิ่ง ระหว่งกลุ่มสีงกับ กลุ่มเตรียมดล	๓๐๐,๐๐๐				๓๐๐,๐๐๐	ความตั้งใจ ของคณะครู ในสีงสีง ไม่บ่อยกว่า ร้อยละ ๗๐	นักเรียนในสีงสีงได้รับทักษะ กิจกรรมการเรียนการสอน เพิ่มขึ้น	สำนักงานปศุ

รายละเอียดโครงการพัฒนา

แผนพัฒนาท้องถิ่น (พ.ศ.๒๕๖๖-๒๕๗๐)

องค์การบริหารส่วนตำบลสิงห์

- ก. ยุทธศาสตร์ชาติ ๒๐ ปี.....ยุทธศาสตร์ที่ ๑ ยุทธศาสตร์ชาติด้านความมั่นคง
- ข. แผนพัฒนาเศรษฐกิจและสังคมแห่งชาติ ฉบับที่ ๑๓.....หมุดหมายที่ ๑๑ ไทยสามารถลดความเสี่ยงและผลกระทบจากภัยธรรมชาติ
- ค. Sustainable Development Goals: SDGs เป้าหมายที่ ๑๑ ทำให้เมืองและที่ตั้งถิ่นฐานของมนุษย์มีความครอบคลุม ปลอดภัย มีภูมิทัศน์พาน และยั่งยืน
- ง. ยุทธศาสตร์จังหวัด.....ยุทธศาสตร์ที่ ๑ การพัฒนาคุณภาพชีวิตประชาชนทุกมิติ
- จ. ยุทธศาสตร์การพัฒนาขององค์กรปกครองส่วนท้องถิ่นในเขตจังหวัด.....ยุทธศาสตร์ที่ ๓ ยุทธศาสตร์การพัฒนาในด้านสังคมและคุณภาพชีวิต
- ๔.ยุทธศาสตร์..... สร้างความสามัคคีในชุมชน

๔.๑ กลยุทธ์ ส่งเสริมงานการศึกษา ศาสนา วัฒนธรรมประเพณี ปกป้องสถาบันชาติ ศาสนา พระมหากษัตริย์ และส่งเสริมการศึกษา การออกกำลังกาย อนุรักษ์ด้านยาเสพติด

(๕)แผนงานการศึกษา วัฒนธรรมและนันทนาการ

ที่	โครงการ	วัตถุประสงค์	เป้าหมาย (ผลผลิตของโครงการ)	งบประมาณ (บาท)				ตัวชี้วัด (KPI)	ผลคาดว่าจะได้รับ	หน่วยงานรับผิดชอบ
				๒๕๖๖ (บาท)	๒๕๖๗ (บาท)	๒๕๖๘ (บาท)	๒๕๖๙ (บาท)			
๑	โครงการจัดซื้อเครื่องออกกำลังกายหมู่บ้าน ม.๑ - ม.๖	เพื่อส่งเสริมให้ประชาชนหันมาออกกำลังกายมากขึ้น	จัดซื้อเครื่องออกกำลังกาย จำนวน ๑๐ ชุด	๒๐๐,๐๐๐	๒๐๐,๐๐๐	๒๐๐,๐๐๐	๒๐๐,๐๐๐	ความพึงพอใจของประชาชนบริเวณนั้นไม่น้อยกว่าร้อยละ ๖๐	ประชาชนหันมาออกกำลังกายมากขึ้น	สำนักงานเขต
๒	โครงการซ่อมแซมเครื่องออกกำลังกายหมู่บ้าน ม.๑ - ม.๖	เพื่อส่งเสริมให้ประชาชนหันมาออกกำลังกายมากขึ้น	ซ่อมแซมเครื่องออกกำลังกายหมู่บ้านที่ชำรุด	๕๐,๐๐๐	๕๐,๐๐๐	๕๐,๐๐๐	๕๐,๐๐๐	ความพึงพอใจของประชาชนบริเวณนั้นไม่น้อยกว่าร้อยละ ๖๐	ประชาชนหันมาออกกำลังกายมากขึ้น	สำนักงานเขต
๓	ก่อสร้างรั้วตาข่ายสนามกีฬาหมู่บ้าน บริเวณศาลาประชุม ม.๓	เพื่อส่งเสริมให้ประชาชนหันมาออกกำลังกายมากขึ้น	ก่อสร้างรั้วตาข่ายสนามกีฬาหมู่บ้าน ระยะทาง ๑๕๐ ม.	๓๐๐,๐๐๐				ความพึงพอใจของประชาชนบริเวณนั้นไม่น้อยกว่าร้อยละ ๖๐	ประชาชนหันมาออกกำลังกายมากขึ้น	กองช่าง

รายละเอียดโครงการพัฒนา

แผนพัฒนาท้องถิ่น (พ.ศ.๒๕๖๖-๒๕๗๐)

องค์การบริหารส่วนตำบลสิงห์

- ก. ยุทธศาสตร์ชาติ ๒๐ ปี...ยุทธศาสตร์ที่ ๑ ยุทธศาสตร์ชาติด้านความมั่นคง
- ข. แผนพัฒนาเศรษฐกิจและสังคมแห่งชาติ ฉบับที่ ๑๓...หมุดหมายที่ ๑๑ ไทยสามารถลดความเสี่ยงและผลกระทบจากภัยธรรมชาติและการเปลี่ยนแปลงสภาพภูมิอากาศ
- ค. Sustainable Development Goals: SDGs เป้าหมายที่ ๑๑ ทำให้เมืองและภาคตั้งฐานของมนุษย์มีความครอบคลุม ปลอดภัย มีภูมิคุ้มกัน และยั่งยืน
- ง. ยุทธศาสตร์จังหวัด...ยุทธศาสตร์ที่ ๑ การพัฒนาคุณภาพชีวิตประชาชนที่มีดี
- จ. ยุทธศาสตร์การพัฒนาขององค์กรปกครองส่วนท้องถิ่นในเขตจังหวัด.....ยุทธศาสตร์ที่ ยุทธศาสตร์การพัฒนาด้านทรัพยากรธรรมชาติและสิ่งแวดล้อม

๔. ยุทธศาสตร์ สร้างความสามัคคีในชุมชน

๔.๑ กลยุทธ์ ส่งเสริมคุณภาพชีวิตที่ดี

๔.๑.๑ กลยุทธ์ ส่งเสริมคุณภาพชีวิตที่ดี

๔.๑.๑.๑ กลยุทธ์ ส่งเสริมคุณภาพชีวิตที่ดี สู่ถนนวัย ชุมชน ครอบคลุมระดับตำบล

(๖) แผนงานการเกษตร

ที่	โครงการ	วัตถุประสงค์	เป้าหมาย (ผลลัพธ์ของโครงการ)	งบประมาณ (บาท)					ตัวชี้วัด (KPI)	ผลคาดว่าจะได้รับ	หน่วยงานรับผิดชอบ
				๒๕๖๖ (บาท)	๒๕๖๗ (บาท)	๒๕๖๘ (บาท)	๒๕๖๙ (บาท)	๒๕๗๐ (บาท)			
๑	โครงการปลูกหญ้าแฝกตามแนวพระราชดำริ รัชกาลที่ ๙	เพื่ออนุรักษ์ทรัพยากรดิน น้ำ และสิ่งแวดล้อม	จัดกิจกรรมปลูกหญ้าแฝกในพื้นที่ ตำบลสิงห์	๑๕,๐๐๐	๑๕,๐๐๐	๑๕,๐๐๐	๑๕,๐๐๐	๑๕,๐๐๐	จำนวนของหญ้าแฝกที่ปลูก ไม่น้อยกว่า ร้อยละ ๖๐	พื้นที่ที่ปลูกโครงการกัก ความอุดมสมบูรณ์	สำนักงานปลัด
๒	โครงการปรับปรุงสภาพภูมิทัศน์ที่ สาธารณะในตำบลสิงห์	เพื่อพัฒนาตำบลสิงห์ ให้สะอาด สวยงาม และเป็นสถานที่ ท่องเที่ยวที่สำคัญของจังหวัด	จ้างเหมาในการปรับปรุง สภาพภูมิทัศน์บริเวณ พื้นที่สาธารณะให้สะอาด สวยงาม	๕๐,๐๐๐	๕๐,๐๐๐	๕๐,๐๐๐	๕๐,๐๐๐	๕๐,๐๐๐	สภาพจิตใจ ของประชาชน ไม่น้อยกว่าร้อยละ ๖๐	พัฒนาตำบลสิงห์ ให้สะอาด สวยงาม และเป็นสถานที่ ท่องเที่ยวที่สำคัญของจังหวัด	สำนักงานปลัด
๓	โครงการส่งเสริมและสนับสนุนกิจกรรม ป่าชุมชนในตำบลสิงห์ เพื่อการท่องเที่ยว เชิงนิเวศน์	เพื่อพัฒนาป่าชุมชนในตำบล สิงห์ เป็นแหล่งท่องเที่ยว เชิงนิเวศน์	สนับสนุนการบริหาร จัดการป่าชุมชนในตำบล สิงห์ให้พัฒนาเป็นสถานที่ ท่องเที่ยวเชิงนิเวศน์	๒๐,๐๐๐	๒๐,๐๐๐	๒๐,๐๐๐	๒๐,๐๐๐	๒๐,๐๐๐	ความพึงพอใจ ของประชาชน ไม่น้อยกว่าร้อยละ ๖๐	ป่าชุมชนในตำบลสิงห์ เป็นแหล่งท่องเที่ยวเชิง นิเวศที่สำคัญ	สำนักงานปลัด
๔	โครงการสืบสานวิถีชีวิตภูมิปัญญา ท้องถิ่น	เพื่อพัฒนาตำบลสิงห์ ให้สะอาด สวยงาม และเป็นสถานที่ ท่องเที่ยวที่สำคัญของจังหวัด	จัดกิจกรรมปลูกต้นไม้ ในตำบลสิงห์	๑๕,๐๐๐	๑๕,๐๐๐	๑๕,๐๐๐	๑๕,๐๐๐	๑๕,๐๐๐	ความพึงพอใจ ของประชาชน ไม่น้อยกว่าร้อยละ ๖๐	พัฒนาตำบลสิงห์ ให้สะอาด สวยงาม และเป็นสถานที่ ท่องเที่ยวที่สำคัญของจังหวัด	สำนักงานปลัด

รายละเอียดโครงการพัฒนา

แผนพัฒนาท้องถิ่น (พ.ศ.๒๕๖๖ - ๒๕๗๐) แก้ไข ครั้งที่ ๑/๒๕๖๖

องค์การบริหารส่วนตำบลสิงห์

- ก. ยุทธศาสตร์ชาติ ๒๐ ปี ยุทธศาสตร์ที่ ๓ ยุทธศาสตร์ชาติด้านการพัฒนาและเสริมสร้างศักยภาพทรัพยากรมนุษย์
- ข. แผนพัฒนาเศรษฐกิจและสังคมแห่งชาติ ฉบับที่ ๑๓.... หนุตหมายที่ ๙ ไทยมีความยกจนเข้มแข็งมั่นคง และคนไทยทุกคนมีความคุ้มครองทางสังคมที่เพียงพอเหมาะสม
- ค. Sustainable Development Goals: SDGs.....เป้าหมายที่ ๑๑ ทำให้เมืองและการตั้งถิ่นฐานของมนุษย์มีความปลอดภัย ทั้งถึง พร้อมรับการเปลี่ยนแปลงและยั่งยืน
- ง. ยุทธศาสตร์จังหวัด.....ยุทธศาสตร์ที่ ๑ การพัฒนาคุณภาพชีวิตประชาชนทุกมิติ
- จ. ยุทธศาสตร์การพัฒนาขององค์กรปกครองส่วนท้องถิ่นในเขตจังหวัด.....ยุทธศาสตร์ที่ ยุทธศาสตร์การพัฒนาในด้านสังคม
- ๕.ยุทธศาสตร์ พัฒนากิจกรรมชีวิต สถาบันครอบครัว และชุมชน

๕.๑. กอยุทธ ส่งเสริมงานการศึกษา ศาสนา วัฒนธรรมประเพณี ปกป้องสถาบันชาติ ศาสนา พระมหากษัตริย์ และส่งเสริมภารกิจฯ การออกกำลังกาย วรรณคดีต่อต้านยาเสพติด

(๑) แผนงานสร้างความเข้มแข็งของชุมชน

ที่	โครงการ	วัตถุประสงค์	เป้าหมาย (ผลผลิตของโครงการ)	งบประมาณ (บาท)					ตัวชี้วัด (KPI)	ผลคาดว่าจะได้รับ	หน่วยงาน รับผิดชอบ
				๒๕๖๖ (บาท)	๒๕๖๗ (บาท)	๒๕๖๘ (บาท)	๒๕๖๙ (บาท)	๒๕๗๐ (บาท)			
๑	โครงการป้องกันและแก้ไขปัญหายาเสพติด	เพื่อให้ประชาชน มีความรู้เกี่ยวกับโทษ พิษร้ายของยาเสพติด	-อบรมให้ความรู้แก่ผู้เข้าร่วมกิจกรรม -กิจกรรมเสริมแรงที่พิเศษ ๑ ครั้ง	๕๐,๐๐๐	๕๐,๐๐๐	๕๐,๐๐๐	๕๐,๐๐๐	๕๐,๐๐๐	๕๐,๐๐๐	ผู้เข้าร่วมกิจกรรมมีความรู้เกี่ยวกับโทษ และพิษภัยของยาเสพติด	สำนักงานปัด
๒	ติดตั้งป้ายบอกเส้นทาง หรือสถานที่ในตำบลสิงห์	เพื่อให้ประชาชนมีสถานที่ประชุม มีส่วนร่วมในกิจกรรมหมู่บ้าน	ติดตั้งป้ายบอกเส้นทาง หรือสถานที่ ในตำบลสิงห์	๕๐,๐๐๐	๕๐,๐๐๐	๕๐,๐๐๐	๕๐,๐๐๐	๕๐,๐๐๐	๕๐,๐๐๐	ประชาชนเข้าใช้เส้นทาง สถานที่ ในตำบลสิงห์ ไปในทิศทางเดียวกันไม่เกิดความซ้ำซ้อน	กองช่าง

รายละเอียดโครงการพัฒนา

แผนพัฒนาท้องถิ่น (พ.ศ.๒๕๖๖ - ๒๕๗๐) แก้ไข ครั้งที่ ๑/๒๕๖๖

องค์การบริหารส่วนตำบลสิงห์

- ก. ยุทธศาสตร์ชาติ ๒๐ ปี.....ยุทธศาสตร์ที่ ๓ ยุทธศาสตร์ชาติด้านการพัฒนาและเสริมสร้างศักยภาพทรัพยากรมนุษย์
- ข. แผนพัฒนาเศรษฐกิจและสังคมแห่งชาติ ฉบับที่ ๑๓.....หมวดหมู่ที่ ๑๒ ไทยมีกำลังคนสมรรถนะสูง มุ่งเรียนรู้อย่างต่อเนื่อง ตอบโจทย์การพัฒนาแห่งอนาคต
- ค. Sustainable Development Goals: SDGs.....เป้าหมายที่ ๔ ทำให้เห็นใจถึงการได้รับการศึกษาที่ได้คุณภาพอย่างเท่าเทียมและทั่วถึง และส่งเสริมโอกาสในการเรียนรู้ตลอดชีวิตแก่ทุกคน

- ง. ยุทธศาสตร์จังหวัด.....ยุทธศาสตร์ที่ ๑ การพัฒนาคุณภาพชีวิตประชาชนทุกมิติ
- จ. ยุทธศาสตร์การพัฒนาขององค์กรปกครองส่วนท้องถิ่นในเขตจังหวัด.....ยุทธศาสตร์ที่ ยุทธศาสตร์การพัฒนาในด้านสังคม
- ๕.ยุทธศาสตร์.....พัฒนาคุณภาพชีวิต สถาบันครอบครัว และชุมชน

๕.๑ กลยุทธ์ ส่งเสริมงานการศึกษา ศาสนา วัฒนธรรมประเพณี ปกป้องสถาบันชาติ ศาสนา พระมหากษัตริย์ และส่งเสริมการค้า การออกกำลังกาย รณรงค์ต่อต้านยาเสพติด

(๑) แผนงานการศึกษา

ที่	โครงการ	วัตถุประสงค์	เป้าหมาย (ผลผลิตของโครงการ)	งบประมาณ (บาท)					ตัวชี้วัด (KPI)	ผลคาดว่าจะได้รับ	หน่วยงานรับผิดชอบ	หน่วยงานที่ขอรับเงินอุดหนุน
				๒๕๖๖ (บาท)	๒๕๖๗ (บาท)	๒๕๖๘ (บาท)	๒๕๖๙ (บาท)	๒๕๗๐ (บาท)				
๑	อุดหนุนโครงการอาหารกลางวัน	เพื่อให้นักเรียนตามเป้าหมายทุกคนในพื้นที่ยอมรับ ได้รับประทานอาหาร	อุดหนุนอาหารกลางวันโรงเรียนที่ ๕ โรงเรียน (ณ สิงหาคม ๒๕๖๕)	๑,๘๐๐,๐๐๐	๑,๘๐๐,๐๐๐	๑,๘๐๐,๐๐๐	๑,๘๐๐,๐๐๐	๑,๘๐๐,๐๐๐	นักเรียนได้รับประทานอาหาร ร้อยละ ๑๐๐	นักเรียนตามเป้าหมายทุกคนในพื้นที่ อบค. ได้รับประทานอาหาร	สำนักปลัด	ร.บ้านวังสิงห์ ร.บ้านหนองเรือ ร.วัดปากกิลิน ร.บ้านท่าคันโท
๒	อุดหนุนโครงการสร้างแหล่งเรียนรู้ภายในโรงเรียนตามแนวทางการศึกษาเศรษฐกิจพอเพียง	เพื่อสร้างแหล่งเรียนรู้ภายในโรงเรียนตามแนวทางการศึกษาเศรษฐกิจพอเพียง	อุดหนุนโรงเรียนบ้านปากกิลิน	๒๐,๐๐๐	๒๐,๐๐๐	๒๐,๐๐๐	๓๐,๐๐๐	๑๐,๐๐๐	นักเรียนมีความรู้และทักษะด้านอาชีพเพิ่มขึ้นไม่น้อยกว่าร้อยละ ๘๐	นักเรียนมีแหล่งเรียนรู้ภายในโรงเรียน	สำนักปลัด	ร.บ้านปากกิลิน
๓	อุดหนุนโครงการส่งเสริมการเรียนรู้แก่ผู้เรียน (เพาะเห็ดนางฟ้า)	เพื่อฝึกทักษะด้านอาชีพโดยการปฏิบัติจริง	อุดหนุนโรงเรียนบ้านวังสิงห์	๒๐,๐๐๐					นักเรียนมีความรู้และทักษะด้านอาชีพเพิ่มขึ้นไม่น้อยกว่าร้อยละ ๘๐	นักเรียนได้ฝึกทักษะด้านอาชีพและมีแหล่งเรียนรู้ในการฝึกปฏิบัติจริง	สำนักปลัด	ร.บ้านวังสิงห์
๔	อุดหนุนโครงการส่งเสริมการเรียนรู้แก่ผู้เรียน (เกษตรอินทรีย์)	เพื่อส่งเสริมการเรียนรู้เกษตรอินทรีย์แก่นักเรียน	อุดหนุนโรงเรียนบ้านวังสิงห์	๒๐,๐๐๐					นักเรียนมีความรู้และทักษะด้านอาชีพเพิ่มขึ้นไม่น้อยกว่าร้อยละ ๘๐	นักเรียนได้ฝึกทักษะด้านการเกษตรและมีแหล่งเรียนรู้ในการฝึกปฏิบัติจริง	สำนักปลัด	ร.บ้านวังสิงห์

ที่	โครงการ	วัตถุประสงค์	เป้าหมาย (ผลผลิตของโครงการ)	งบประมาณ (บาท)				ตัวชี้วัด (KPI)	ผลคาดว่าจะได้รับ	หน่วยงาน รับผิดชอบ	หน่วยงานที่ ขอรับเงิน อุดหนุน
				๒๕๖๖ (บาท)	๒๕๖๗ (บาท)	๒๕๖๘ (บาท)	๒๕๖๙ (บาท)				
๕	อุดหนุนโครงการบริหารจัดการขยะ ภายในโรงเรียน	เพื่อลดปริมาณขยะในโรงเรียน	อุดหนุนโรงเรียนบ้าน วังสิงห์	๒๐,๐๐๐				ปริมาณขยะในโรง เรียนลดลงไม่น้อย กว่าร้อยละ ๘๐	สำนักปลัด	ร.ร.บ้านวังสิงห์	
๖	อุดหนุนโครงการส่งเสริมทักษะ ด้านอาชีพแก่ผู้เรียน (การทอผ้า)	เพื่อฝึกทักษะด้านอาชีพโดย การปฏิบัติจริง	อุดหนุนโรงเรียนบ้าน วังสิงห์	๒๐,๐๐๐				นักเรียนมีความรู้ และทักษะด้าน อาชีพเพิ่มขึ้นไม่ น้อยกว่าร้อยละ ๘๐	สำนักปลัด	ร.ร.บ้านวังสิงห์	
๗	อุดหนุนโครงการส่งเสริมการเรียนรู้ แก่ผู้เรียนผู้มิใช่ญาติของโรงเรียนบ้าน	เพื่อส่งเสริมการเรียนรู้ผู้มิใช่ญาติ ที่ด้อยกว่าโรงเรียนบ้าน	อุดหนุนโรงเรียนบ้าน วังสิงห์	๒๐,๐๐๐				นักเรียนได้รู้ถึงประโยชน์ที่บ้าน ในด้านและได้ฝึกปฏิบัติจริง	สำนักปลัด	ร.ร.บ้านวังสิงห์	
๘	อุดหนุนโครงการส่งเสริมพัฒนาเรียนรู้ สู่อาชีพ กิจกรรมเสริมสร้างอาชีพ กิจกรรมส่งเสริมเรียนรู้	เพื่อให้ผู้เรียนได้รับประสบการณ์ตรง จริงและฝึกปฏิบัติจริง	อุดหนุนโรงเรียนบ้าน หนองเรือ	๒๐,๐๐๐	๒๐,๐๐๐	๒๐,๐๐๐	๒๐,๐๐๐	นักเรียนได้ฝึกทักษะด้าน อาชีพและมีแหล่งเรียนรู้ ในการฝึกปฏิบัติจริง	สำนักปลัด	ร.ร.บ้านหนองเรือ	

รายละเอียดโครงการพัฒนา
แผนพัฒนาท้องถิ่น (พ.ศ.๒๕๖๖ - ๒๕๗๐) แก้ไข ครั้งที่ ๑/๒๕๖๖
องค์การบริหารส่วนตำบลสิงห์

- ก. ยุทธศาสตร์ชาติ ๒๐ ปี.....ยุทธศาสตร์ที่ ๓ ยุทธศาสตร์ชาติด้านการพัฒนาและเสริมสร้างศักยภาพทรัพยากรมนุษย์
- ข. แผนพัฒนาเศรษฐกิจและสังคมแห่งชาติ ฉบับที่ ๑๓..... หุคพมาปีที่ ๙ ไทยมีความยากจนข้ามรุ่นลดลง และคนไทยทุกคนมีความคุ้มครองทางสังคมที่เพียงพอเหมาะสม
- ค. Sustainable Development Goals: SDGs.....เป้าหมายที่ ๑๑ ทำให้เมืองและการตั้งถิ่นฐานของมนุษย์มีความปลอดภัย ทิวทัศน์ พร้อมรับการเปลี่ยนแปลงยั่งยืน
- ง. ยุทธศาสตร์จังหวัด.....ยุทธศาสตร์ที่ ๑ การพัฒนาคุณภาพชีวิตประชาชนทุกมิติ
- จ. ยุทธศาสตร์การพัฒนาองค์กรปกครองส่วนท้องถิ่นในเขตจังหวัด.....ยุทธศาสตร์ที่ ยุทธศาสตร์การพัฒนาในด้านสังคม

๕.๒ กลยุทธ์ ส่งเสริมคุณภาพชีวิตที่ดี สุขอนามัย ชุมชน ครอบคลุม ป้องกันควบคุมโรคระบาด
(๑) แผนงานสาธารณสุข

ที่	โครงการ	วัตถุประสงค์	เป้าหมาย (ผลผลิตของโครงการ)	งบประมาณ (บาท)					ตัวชี้วัด (KPI)	ผลคาดว่าจะได้รับ	หน่วยงาน รับผิดชอบ
				๒๕๖๖ (บาท)	๒๕๖๗ (บาท)	๒๕๖๘ (บาท)	๒๕๖๙ (บาท)	๒๕๗๐ (บาท)			
๑	โครงการณรงค์ป้องกันโรคระบาด หรือโรคติดต่อ	เพื่อตอบสนองกับโรคภัยจาก โรคระบาด เช่น ไข้เลือดออก ไข้หวัดนก และอื่นๆ	จัดซื้อวัสดุป้องกันโรค และรณรงค์การป้องกัน ทุกรูปแบบ	๒๐,๐๐๐	๒๐,๐๐๐	๒๐,๐๐๐	๒๐,๐๐๐	๒๐,๐๐๐	จำนวนผู้ป่วย ลดลงไม่น้อย ร้อยละ ๒	ตำบลสิงห์ปลอดภัยจาก โรคระบาด เช่น ไข้เลือดออก ไข้หวัดนก และอื่นๆ	สำนักปัด
๒	โครงการสร้างปลอดโรค ตามปลอดภัย จากโรคพิษสุนัขบ้า	เพื่อประชาชนที่มีสัตว์เลี้ยง ได้รับการฉีดวัคซีนป้องกัน โรคพิษสุนัขบ้า	จัดซื้อวัคซีนและอุปกรณ์ ที่เกี่ยวข้องในการป้องกัน โรคพิษสุนัขบ้า	๔๕,๐๐๐	๔๕,๐๐๐	๔๕,๐๐๐	๔๕,๐๐๐	๔๕,๐๐๐	ประชาชนเพิ่มขึ้น ทะเบียนมา ได้รับ บริการฉีดวัคซีน ครบไม่น้อย ร้อยละ ๘๐	ตำบลสิงห์ ปลอดภัย จากโรคพิษสุนัขบ้า	สำนักปัด
๓	โครงการให้ความรู้แก่เด็กและเยาวชน เรื่องการป้องกันการใช้สารเสพติด ก่อนวัยอันควร	เพื่อเด็กและเยาวชนได้รับ ความรู้เกี่ยวกับพิษภัยของ สารเสพติด	จัดอบรมการป้องกัน การมีเพศสัมพันธ์ก่อน วัยอันควร	๒๐,๐๐๐	๒๐,๐๐๐	๒๐,๐๐๐	๒๐,๐๐๐	๒๐,๐๐๐	เด็ก เยาวชน มีความรู้เพิ่ม ไม่น้อยกว่า ร้อยละ ๖๐ จากผู้เข้าร่วม	เด็กและเยาวชนได้รับ ความรู้เกี่ยวกับพิษภัยของ สารเสพติดก่อนวัยอันควร	สำนักปัด

ที่	โครงการ	วัตถุประสงค์	เป้าหมาย (ผลผลิตของโครงการ)	งบประมาณและที่เข้ามา					ตัวชี้วัด (KPI)	ผลคาดว่าจะได้รับ	หน่วยงาน รับผิดชอบ
				๒๕๖๖ (บาท)	๒๕๖๗ (บาท)	๒๕๖๘ (บาท)	๒๕๖๙ (บาท)	๒๕๗๐ (บาท)			
๔	โครงการมอบหมายหน่วยงานหลักประสานสุขภาพ อบต.สิงห์ (สบตช.)	เพื่อดำเนินการให้รับหลักประกันสุขภาพจากกองทุนฯ	มอบหมาย สน.สช. ตามเกณฑ์ที่กำหนด	๑๐๐,๐๐๐	๑๐๐,๐๐๐	๑๐๐,๐๐๐	๑๐๐,๐๐๐	๑๐๐,๐๐๐	ประชาชนมีความรู้เกี่ยวกับสุขภาพเพิ่มขึ้น	สำนักงานปลัด	
๕	โครงการอบรมให้ความรู้เกี่ยวกับโรคมือเท้าปาก	เพื่อประชาชนและผู้ปกครองมีความรู้และป้องกันโรคมือเท้าปาก	จัดอบรมให้ความรู้ ๑ ครั้ง/ปี	๑๐,๐๐๐	๑๐,๐๐๐	๑๐,๐๐๐	๑๐,๐๐๐	ประชาชนและผู้ที่ปกครองมีความรู้เพิ่มขึ้น โรคมือเท้าปาก	สำนักงานปลัด		
๖	โครงการสำรวจข้อมูลจำนวนสัตว์และพื้นที่เป็นสัตว์ในพื้นที่	เพื่อให้ได้ข้อมูลที่ชัดเจนเกี่ยวกับสัตว์และพื้นที่	ดำเนินการสำรวจข้อมูลสัตว์ ๒ ครั้ง/ปี	๒๐,๐๐๐	๒๐,๐๐๐	๒๐,๐๐๐	๒๐,๐๐๐	รายงานจำนวนสัตว์ในพื้นที่	สำนักงานปลัด		
๗	โครงการอบรมเชิงปฏิบัติการป้องกันโรคพิษสุนัขบ้า	เพื่อให้ความรู้แก่เกษตรกรและผู้เลี้ยงสัตว์ในการป้องกันโรคพิษสุนัขบ้า	อบรมให้ความรู้ให้แก่ จ.มท. และอาสาสมัครเฝ้าระวังป้องกันโรคพิษสุนัขบ้า	๒๐,๐๐๐	๒๐,๐๐๐	๒๐,๐๐๐	๒๐,๐๐๐	ประชาชนมีความรู้ในการป้องกันโรคพิษสุนัขบ้า	สำนักงานปลัด		
๘	โครงการอบรมให้ความรู้การเตรียมความพร้อมเกษตรกร	เพื่อเกษตรกรมีความรู้ป้องกันภัยจากสารเคมี	จัดอบรมให้ความรู้ ๑ ครั้ง/ปี	๑๐,๐๐๐	๑๐,๐๐๐	๑๐,๐๐๐	๑๐,๐๐๐	เกษตรกรมีความรู้ป้องกันภัยจากสารเคมี	สำนักงานปลัด		
๙	โครงการอบรมเชิงปฏิบัติการเตรียมความพร้อมผู้เลี้ยงสัตว์และผู้เลี้ยง	เพื่อให้ผู้เลี้ยงสัตว์และผู้เลี้ยงมีความรู้และเตรียมความพร้อมผู้เลี้ยง	จัดกิจกรรมเตรียมผู้เลี้ยงสัตว์และผู้เลี้ยง	๑๐,๐๐๐	๑๐,๐๐๐	๑๐,๐๐๐	๑๐,๐๐๐	ผู้เลี้ยงสัตว์และผู้เลี้ยงมีความรู้และเตรียมความพร้อมผู้เลี้ยง	สำนักงานปลัด		

ที่	โครงการ	วัตถุประสงค์	เป้าหมาย (ผลผลิตของโครงการ)	งบประมาณและที่ผ่านมา				ตัวชี้วัด (KPI)	คาดว่าจะ จะได้รับ	หน่วยงาน รับผิดชอบ
				๒๕๖๖ (บาท)	๒๕๖๗ (บาท)	๒๕๖๘ (บาท)	๒๕๖๙ (บาท)			
๑๐	โครงการอบรมให้ความรู้เรื่อง โภชนาการ	เพื่อให้ประชาชนได้รับความ รู้ความเข้าใจเกี่ยวกับเรื่อง โภชนาการ	จัดกิจกรรมอบรมให้ความรู้และ แนะนำเกี่ยวกับเรื่องโภชนาการ อาหารให้แก่ประชาชน	๑๐,๐๐๐	๑๐,๐๐๐	๑๐,๐๐๐	๑๐,๐๐๐	จำนวนประชาชน ที่ได้รับความ รู้เพิ่มขึ้น โภชนาการ	ประชาชนมีความ รู้เกี่ยวกับเรื่อง โภชนาการ	สำนักปลัด
๑๑	โครงการควบคุมประชากร สัตว์เลี้ยง	เพื่อควบคุมประชากร สัตว์เลี้ยงในตำบลสิงห์	จัดกิจกรรมในการควบคุม ประชากรสัตว์เลี้ยง เช่น การทำหมัน / จัดซื้อ อุปกรณ์ต่างๆ ที่เกี่ยวข้อง	๒๐,๐๐๐	๒๐,๐๐๐	๒๐,๐๐๐	๒๐,๐๐๐	จำนวนสัตว์ที่ ทำการควบคุม	ประชากรสัตว์ เลี้ยงได้รับการ ควบคุม	สำนักปลัด

รายละเอียดโครงการพัฒนา

แผนพัฒนาท้องถิ่น (พ.ศ.๒๕๖๖ - ๒๕๗๐) แก้ไข ครั้งที่ ๑/๒๕๖๖

องค์การบริหารส่วนตำบลสิงห์

- ก. ยุทธศาสตร์ชาติ ๒๐ ปี.....ยุทธศาสตร์ที่ ๓ ยุทธศาสตร์ชาติด้านการพัฒนาและเสริมสร้างศักยภาพทรัพยากรมนุษย์
- ข. แผนพัฒนาเศรษฐกิจและสังคมแห่งชาติ ฉบับที่ ๑๓..... หมายเหตุที่ ๙ ไทยมีความยกย่องชื่นชมคุณงามความดีของทางสังคมที่เพียงพอเหมาะสม
- ค. Sustainable Development Goals: SDGs.....เป้าหมายที่ ๑๑ ทำให้เมืองและภาคตั้งถิ่นฐานของมนุษย์มีความปลอดภัย ท้าทาย พร้อมรับการเปลี่ยนแปลงอย่างยั่งยืน
- ง. ยุทธศาสตร์จังหวัด.....ยุทธศาสตร์ที่ ๑ การพัฒนาคุณภาพชีวิตประชาชนทุกคน
- จ. ยุทธศาสตร์การพัฒนาขององค์กรปกครองส่วนท้องถิ่นในเขตจังหวัด.....ยุทธศาสตร์ที่ ยุทธศาสตร์การพัฒนาตำบลสิงห์
- ๕.ยุทธศาสตร์.....พัฒนาคุณภาพชีวิต สถาบันครอบครัว และชุมชน

๕.๒ กลยุทธ์ ส่งเสริมคุณภาพชีวิตที่ดี สุขอนามัย ชุมชน ครอบครัว ป้องกันควบคุมโรคระบาด

(๑) แผนงานสังคมสงเคราะห์

ที่	โครงการ	วัตถุประสงค์	เป้าหมาย (ผลผลิตของโครงการ)	งบประมาณ (บาท)					ตัวชี้วัด (KPI)	ผลคาดว่าจะได้รับ	หน่วยงาน รับผิดชอบ
				๒๕๖๖ (บาท)	๒๕๖๗ (บาท)	๒๕๖๘ (บาท)	๒๕๖๙ (บาท)	๒๕๗๐ (บาท)			
๑	โครงการส่งเสริมสุขภาพผู้สูงอายุ ผู้สูงอายุ,ผู้พิการและผู้ยากไร้	เพื่อผู้สูงอายุ ผู้พิการ ผู้ด้อยโอกาส ได้รับการช่วยเหลือเบื้องต้น	ช่วยเหลือผู้ด้อยโอกาส ในด้านสิ่งที าคามที่ ระเบียบกำหนด	๒๐,๐๐๐ (บาท)	๒๐,๐๐๐ (บาท)	๒๐,๐๐๐ (บาท)	๒๐,๐๐๐ (บาท)	๒๐,๐๐๐ (บาท)	ผู้สูงอายุ ผู้พิการ ผู้ด้อย โอกาส ได้รับ การช่วยเหลือ ร้อยละ ๑๐ ของจำนวน ทั้งหมด	ผู้สูงอายุ ผู้พิการ ผู้ด้อย โอกาส ได้รับการช่วยเหลือ เบื้องต้น	สำนักงานสังคมสงเคราะห์
๒	โครงการส่งเสริมสุขภาพผู้สูงอายุ	เพื่อผู้สูงอายุได้รับการตรวจสุขภาพเป็นประจำ	จัดการตรวจสุขภาพ แก่ผู้สูงอายุ อย่างน้อย ๑ ครั้ง/ปี	๑๐,๐๐๐	๑๐,๐๐๐	๑๐,๐๐๐	๑๐,๐๐๐	๑๐,๐๐๐	ผู้สูงอายุ เข้าร่วม ไม่น้อยกว่า ๖๐ คน	ผู้สูงอายุได้รับการตรวจ สุขภาพเป็นประจำ	สำนักงานสังคมสงเคราะห์
๓	โครงการส่งเสริมการออกกำลังกาย ผู้สูงอายุ	เพื่อผู้สูงอายุออกกำลังกายอย่างถูกต้อง	จัดกิจกรรมออกกำลังกาย แก่ผู้สูงอายุ อย่างน้อย ๑ ครั้ง/ปี	๑๐,๐๐๐	๑๐,๐๐๐	๑๐,๐๐๐	๑๐,๐๐๐	๑๐,๐๐๐	ผู้สูงอายุเข้า ร่วมกิจกรรม ไม่น้อย กว่า ๒๐ คน	ผู้สูงอายุออกกำลังกาย อย่างถูกต้อง	สำนักงานสังคมสงเคราะห์

รายละเอียดโครงการพัฒนา

แผนพัฒนาท้องถิ่น (พ.ศ.๒๕๖๖ - ๒๕๗๐) แก้ไข ครั้งที่ ๑/๒๕๖๖

องค์การบริหารส่วนตำบลสิงห์

- ก. ยุทธศาสตร์ชาติ ๒๐ ปี.....ยุทธศาสตร์ที่ ๓ ยุทธศาสตร์ชาติด้านการพัฒนาและเสริมสร้างศักยภาพทรัพยากรมนุษย์
- ข. แผนพัฒนาเศรษฐกิจและสังคมแห่งชาติ ฉบับที่ ๑๓..... หมายเหตุที่ ๙ ไทยมีความยากจนข้ามรุ่นลดลง และคนไทยทุกคนมีความคุ้มครองทางสังคมที่เพียงพอเหมาะสม
- ค. Sustainable Development Goals: SDGs.....เป้าหมายที่ ๑๑ ทำให้เมืองและที่ตั้งถิ่นฐานของมนุษย์มีความปลอดภัย ท้าสิ่ง พร้อมรับการเปลี่ยนแปลงและยั่งยืน
- ง. ยุทธศาสตร์จังหวัด.....ยุทธศาสตร์ที่ ๑ การพัฒนาคุณภาพชีวิตประชาชนทุกมิติ
- จ. ยุทธศาสตร์การพัฒนาขององค์กรปกครองส่วนท้องถิ่นในเขตจังหวัด.....ยุทธศาสตร์ที่ ยุทธศาสตร์การพัฒนาในด้านสังคม
- ๑.ยุทธศาสตร์...(ขององค์กรปกครองส่วนท้องถิ่น)..... ยุทธศาสตร์ที่ ๕ พัฒนาคุณภาพชีวิต สถาบันครอบครัว และชุมชน
- ๕.๒ กลยุทธ์ ส่งเสริมคุณภาพชีวิตที่ดี สุขอนามัย ชุมชน ครอบครัว ป้องกันควบคุมโรคระบาด

(๑) แผนงานกลาง

ที่	โครงการ	วัตถุประสงค์	เป้าหมาย (ผลลัพธ์ของโครงการ)	งบประมาณ (บาท)					ตัวชี้วัด (KPI)	ผลคาดว่าจะได้รับ	หน่วยงาน รับผิดชอบ
				๒๕๖๖ (บาท)	๒๕๖๗ (บาท)	๒๕๖๘ (บาท)	๒๕๖๙ (บาท)	๒๕๗๐ (บาท)			
๑	โครงการเบี้ยยังชีพผู้สูงอายุ	เพื่อให้ผู้สูงอายุได้รับสวัสดิการของรัฐอย่างทั่วถึง	จ่ายเบี้ยยังชีพผู้สูงอายุตามที่รัฐกำหนด	๗,๖๐๖,๖๐๐	๗,๖๐๖,๖๐๐	๗,๖๐๖,๖๐๐	๗,๖๐๖,๖๐๐	๗,๖๐๖,๖๐๐	ผู้สูงอายุได้รับเบี้ยยังชีพครบ ๑๐๐% ในตำบล	ผู้สูงอายุได้รับสวัสดิการของรัฐอย่างทั่วถึง	สำนักงานจัด
๒	โครงการเบี้ยยังชีพความพิการ	เพื่อให้ผู้พิการได้รับสวัสดิการของรัฐอย่างทั่วถึง	จ่ายเบี้ยยังชีพความพิการตามที่รัฐกำหนด	๑,๗๖๖,๐๕๐	๑,๗๖๖,๐๕๐	๑,๗๖๖,๐๕๐	๑,๗๖๖,๐๕๐	๑,๗๖๖,๐๕๐	ผู้พิการได้รับสวัสดิการของรัฐอย่างทั่วถึง	ผู้พิการได้รับสวัสดิการของรัฐอย่างทั่วถึง	สำนักงานจัด
๓	โครงการเบี้ยยังชีพผู้สูงอายุ	เพื่อให้ผู้สูงอายุได้รับสวัสดิการของรัฐอย่างทั่วถึง	จ่ายเบี้ยยังชีพผู้สูงอายุตามที่รัฐกำหนด	๑,๐๐๐,๐๐๐	๑,๐๐๐,๐๐๐	๑,๐๐๐,๐๐๐	๑,๐๐๐,๐๐๐	๑,๐๐๐,๐๐๐	ผู้สูงอายุได้รับเบี้ยยังชีพครบ ๑๐๐% จากทั้งหมด	ผู้สูงอายุได้รับสวัสดิการของรัฐอย่างทั่วถึง	สำนักงานจัด
๔	โครงการสมทบทุนสวัสดิการชุมชน	เพื่อต่อบริการที่ได้รับสวัสดิการจากกองทุนชุมชนตำบลสิงห์	สมทบเงินกองทุนตามที่ตั้งระเบียบกำหนด	๕๐,๐๐๐	๕๐,๐๐๐	๕๐,๐๐๐	๕๐,๐๐๐	๕๐,๐๐๐	ประชาชนได้รับสวัสดิการไม่น้อยกว่า ๒๐ รายต่อปี	ตำบลสิงห์ได้รับสวัสดิการจากกองทุนชุมชนตำบลสิงห์	สำนักงานจัด

รายละเอียดโครงการพัฒนา

แผนพัฒนาท้องถิ่น (พ.ศ.๒๕๖๖ - ๒๕๗๐) แก้ไข ครั้งที่ ๑/๒๕๖๖

องค์การบริหารส่วนตำบลสิงห์

- ก. ยุทธศาสตร์ชาติ ๒๐ ปี ยุทธศาสตร์ที่ ๓ ยุทธศาสตร์ชาติด้านการพัฒนาและเสริมสร้างศักยภาพทรัพยากรมนุษย์
- ข. แผนพัฒนาเศรษฐกิจและสังคมแห่งชาติ ฉบับที่ ๑๓..... หมายเหตุที่ ๙ ให้ความสำคัญยกย่องชื่นชมกลุ่มคนรุ่นใหม่และคนที่ยุวกคนมีความรู้ความสามารถที่เพียงพอเหมาะสม
- ค. Sustainable Development Goals: SDGs.....เป้าหมายที่ ๑๑ ทำให้เมืองและการตั้งถิ่นฐานของมนุษย์มีความปลอดภัย ทวีติง พร้อมรับการเปลี่ยนแปลงและยั่งยืน
- ง. ยุทธศาสตร์จังหวัด.....ยุทธศาสตร์ที่ ๑ การพัฒนาคุณภาพชีวิตประชาชนทุกมิติ
- จ. ยุทธศาสตร์การพัฒนาขององค์กรปกครองส่วนท้องถิ่นในเขตจังหวัด.....ยุทธศาสตร์ที่ ยุทธศาสตร์การพัฒนาทางด้านสังคม

๕.ยุทธศาสตร์พัฒนาคุณภาพชีวิต สถาบันครอบครัว และชุมชน

๕.๓ กอยุทธ์ ส่งเสริมเศรษฐกิจพอเพียง ในครัวเรือน ชุมชน ส่งเสริมพัฒนาอาชีพ

(๑) แผนงานสร้างความเข้มแข็งของชุมชน

๑	โครงการส่งเสริมและทบทวนบทบาทสตรีตำบลสิงห์	เพื่อลดระดับสิ่งที่ได้รับการส่งเสริมและสนับสนุนอย่างเป็นระบบ	จัดกิจกรรมส่งเสริมและทบทวนกลุ่มสตรีตำบลสิงห์ ๑ ครั้ง/ปี	๓๐,๐๐๐	๓๐,๐๐๐	๓๐,๐๐๐	๓๐,๐๐๐	๓๐,๐๐๐	๓๐,๐๐๐	กลุ่มสตรีมีความรู้เพิ่มขึ้นไม่น้อยกว่าร้อยละ ๖๐	ลดระดับสิ่งที่ส่งเสริมและสนับสนุนอย่างเป็นระบบ	สำนักงานปัสัฒ
๒	โครงการส่งเสริมสถาบันครอบครัวให้มีความสุข	เพื่อให้สถาบันครอบครัวมีความอบอุ่น เข้มแข็ง	ประชาชนตำบลสิงห์	๓๐,๐๐๐	๓๐,๐๐๐	๓๐,๐๐๐	๓๐,๐๐๐	๓๐,๐๐๐	๓๐,๐๐๐	ความพึงพอใจของประชาชนในเกณฑ์ไม่น้อยกว่าร้อยละ ๖๐	สถาบันครอบครัวเกิดความอบอุ่น เข้มแข็ง	สำนักงานปัสัฒ
๓	โครงการอาชีพเสริม เพื่อเป็นรายได้	เพื่อให้ประชาชนมีรายได้เสริมเพิ่มรายได้	จัดอบรมอาชีพเสริม ปีละ ๑ ครั้ง/ปี	๒๐,๐๐๐	๒๐,๐๐๐	๒๐,๐๐๐	๒๐,๐๐๐	๒๐,๐๐๐	๒๐,๐๐๐	ประชาชนมีรายได้เสริมเพิ่มรายได้	สำนักงานปัสัฒ	
๔	โครงการฝึกอบรมการจัดทำแผนชุมชน	เพื่อหมู่บ้านมีความรู้ความเข้าใจในการจัดทำแผนชุมชน	จัดฝึกอบรมการทำแผนชุมชน แก่ คณะกรรมการหมู่บ้าน	๒๐,๐๐๐	๒๐,๐๐๐	๒๐,๐๐๐	๒๐,๐๐๐	๒๐,๐๐๐	๒๐,๐๐๐	หมู่บ้านมีความรู้ความเข้าใจในการจัดทำแผนชุมชน	สำนักงานปัสัฒ	
๕	โครงการจัดเลี้ยงและหัดชุมชนดีเด่น	เพื่อส่งเสริมและยกย่องสตรีตำบลสิงห์ที่มีความประพฤติเหมาะสมและเป็นแบบอย่างให้คนลทั่วไป	คัดเลือกสตรีตำบลสิงห์เนื่องในวันแม่แห่งชาติ	๕,๐๐๐	๕,๐๐๐	๕,๐๐๐	๕,๐๐๐	๕,๐๐๐	๕,๐๐๐	ส่งเสริมและยกย่องสตรีตำบลสิงห์ที่มีความประพฤติเหมาะสมและเป็นแบบอย่างให้คนลทั่วไป	สำนักงานปัสัฒ	

ที่	โครงการ	วัตถุประสงค์	เป้าหมาย (ผลผลิตของโครงการ)	งบประมาณ (บาท)					ตัวชี้วัด (KPI)	ผลคาดว่าจะได้รับ	หน่วยงาน รับผิดชอบ
				๒๕๖๖ (บาท)	๒๕๖๗ (บาท)	๒๕๖๘ (บาท)	๒๕๖๙ (บาท)	๒๕๗๐ (บาท)			
๑	โครงการอบรมเยาวชนชมรมสัมพันธ์	เพื่อสร้างเยาวชนในภาวะเป็น ผู้นำ ที่มีความรู้ ความสามารถ กล้าแสดงออกในทุกระดับ	จัดอบรมเยาวชนระดับสิทธิ์ เสริมทักษะด้านต่างๆ	๘๐,๐๐๐	๘๐,๐๐๐	๘๐,๐๐๐	๘๐,๐๐๐	๘๐,๐๐๐	เยาวชนมีความรู้ ความเข้าใจเพิ่ม ขึ้นไม่น้อยกว่า ร้อยละ ๖๐	เยาวชนต้นแบบที่มีความเป็น ผู้นำ ที่มีความรู้ ความสามารถ กล้าแสดงออกในทุกระดับ	สำนักปลัด

ผ.๐๒/๒

**บัญชีโครงการพัฒนา
สำหรับโครงการที่เกิน
ศักยภาพของ อปท.
ที่ใช้สำหรับประสาน
แผนพัฒนาท้องถิ่น**

รายละเอียดโครงการ

แผนพัฒนาท้องถิ่น(พ.ศ.๒๕๖๖-๒๕๗๐) แก้ไข ครั้งที่ ๑/๒๕๖๖

องค์การบริหารส่วนตำบลลิ้นฟ้า

- ก. ยุทธศาสตร์ชาติ ๒๐ ปี ยุทธศาสตร์ที่ ๑ ยุทธศาสตร์ชาติด้านความมั่นคง
- ข. แผนพัฒนาเศรษฐกิจและสังคมแห่งชาติ ฉบับที่ ๑๓ หมวดภายใต้ ๕ ไทยเป็นประตูการค้าการลงทุนและยุทธศาสตร์ทางโลจิสติกส์ที่สำคัญของภูมิภาค
- ค. Sustainable Development Goals: SDGs เป้าหมายที่ ๙ สร้างโครงสร้างพื้นฐานที่มีความทนทาน ส่งเสริมการพัฒนาอุตสาหกรรมที่ครอบคลุมและยั่งยืน และส่งเสริมนวัตกรรม
- ง. ยุทธศาสตร์จังหวัด.....ยุทธศาสตร์ที่ ๓ การพัฒนาการค้า การลงทุน อุตสาหกรรม และเขตเศรษฐกิจพิเศษ
- จ. ยุทธศาสตร์การพัฒนาขององค์การปกครองส่วนท้องถิ่นในเขตจังหวัด.....ยุทธศาสตร์ที่.....ยุทธศาสตร์การพัฒนาภาคใต้โครงสร้างพื้นฐาน
- ๓.ยุทธศาสตร์.....พัฒนาปรับปรุงโครงสร้างพื้นฐาน

๓.๑ กลยุทธ์ พัฒนาปรับปรุงถนนทางสาธารณะ ไฟฟ้าแสงสว่างทาง ให้ได้มาตรฐาน ให้เริ่ม สะอาดสวยงามปราศจากขยะ ปรับปรุงสนามกีฬา สวนสาธารณะ ป่าชุมชน

(๑) แผนงานอุตสาหกรรมและการโยธา

ที่	โครงการ	วัตถุประสงค์	เป้าหมาย (ผลผลิตของโครงการ)	งบประมาณ				ตัวชี้วัด (KPI)	ผลคาดว่าจะได้รับ	หน่วยงานรับผิดชอบ
				๒๕๖๖	๒๕๖๗	๒๕๖๘	๒๕๖๙			
๑	ก่อสร้างถนนแอสฟัลติกคอนกรีต สายอบต.สิงห์ น.๓ (งบ ๓.๙/๒๕๖๕)	เพื่ออำนวยความสะดวก เพื่ออำนวยความสะดวกปลอดภัยในการเดินทางของประชาชน	ก่อสร้างถนนแอสฟัลติกคอนกรีต กว้าง ๖ ม. ยาว ๑,๐๐๐ ม. งบ ๐.๐๕๓. ให้อ่างข้างละ ๑ ม. หรือพื้นที่ก่อสร้างไม่น้อยกว่า ๖,๐๐๐ ตารางเมตร รายละเอียดตามรูปแบบที่กำหนด (งบ กว้าง ๓ ม. ยาว ๓๕๕ ม. งบ ๐.๐๕๓. ให้อ่างละ ๑ เมตรที่กิโลเมตรที่ ๑.๐๐ ม. หรือพื้นที่ไม่น้อยกว่า ๘๕๐๐ ตร.ม.)	๒๕๖๖	๒๕๖๗	๒๕๖๘	๒๕๖๙	ร้อยละ ๑๐๐% ร้อยละ ๑๐๐% ร้อยละ ๑๐๐%	ร้อยละ ความพึงพอใจของประชาชน ที่ได้รับความสะดวกปลอดภัยในการเดินทางเพิ่มขึ้น	ส.ด.
๒	ปรับปรุงถนนแอสฟัลติกคอนกรีต สายทางบ้านหนองเรือ น.๕ (งบ ๓.๙/๒๕๖๕)	เพื่ออำนวยความสะดวก เพื่ออำนวยความสะดวกปลอดภัยในการเดินทางของประชาชน	ปรับปรุงถนนแอสฟัลติกคอนกรีต กว้าง ๖ ม. ยาว ๑,๓๕๐ ม. งบ ๐.๐๕๓. หรือพื้นที่ก่อสร้างไม่น้อยกว่า ๑๕,๕๕๐ ตารางเมตร พร้อมป้ายประชาคมสัมพันธ์โครงการ	๒๕๖๖	๒๕๖๗	๒๕๖๘	๒๕๖๙	ร้อยละ ๑๐๐% ร้อยละ ๑๐๐% ร้อยละ ๑๐๐%	ร้อยละ ความพึงพอใจของประชาชน ที่ได้รับความสะดวกปลอดภัยในการเดินทางเพิ่มขึ้น	ส.ด.

ที่	โครงการ	วัตถุประสงค์	เป้าหมาย (ผลผลิตของโครงการ)	งบประมาณ				ตัวชี้วัด (KPI)	ผลคาดว่าจะได้รับ	หน่วยงาน รับผิดชอบ
				๒๕๖๖	๒๕๖๗	๒๕๖๘	๒๕๖๙			
๗	ปรับปรุงถนนเอสทีเอสที่ถักคอนกรีต สายท่ามะกรูด ม.๓	เพื่ออำนวยความสะดวก ปลอดภัยในการเดินทาง ของประชาชน	ปรับปรุงถนนเอสทีเอสที่ถักคอนกรีต กว้าง ๖ ม. ยาว ๑,๐๐๐ ม. หน้า ๐.๑๕ ม. หรือพื้นที่ก่อสร้าง ไม่น้อยกว่า ๖,๐๐๐ ตารางเมตร พร้อมที่เส้น , บัวยจรจร รายละเอียดตามรูปแบบที่กำหนด	๒,๕๖๖,๐๐๐				ร้อยละ ความพึงพอใจ ของประชาชน ที่ได้รับความสะดวก ปลอดภัยในการ เดินทางเพิ่มขึ้น	ประชาชนได้รับความ สะดวก ปลอดภัยในการ เดินทางมากขึ้น	สจ.
๘	ก่อสร้างถนนคอนกรีตเสริมเหล็กขาคู่ ม.๑	เพื่ออำนวยความสะดวก ปลอดภัยในการเดินทาง ของประชาชน	ก่อสร้างถนน คอนส. กว้าง ๖ ม. ยาว ๒๐๐ ม. หน้า ๐.๑๕ ม. หรือพื้นที่ก่อสร้าง ไม่น้อยกว่า ๑,๖๐๐ ตารางเมตร รายละเอียดตามรูปแบบที่กำหนด	๑,๕๐๐,๐๐๐				ร้อยละ ความพึงพอใจ ของประชาชน ที่ได้รับความสะดวก ปลอดภัยในการ เดินทางเพิ่มขึ้น	ประชาชนได้รับความ สะดวก ปลอดภัยในการ เดินทางมากขึ้น	สจ.
๙	ก่อสร้างถนนคอนกรีตเสริมเหล็กปากเลน ๓.๖	เพื่ออำนวยความสะดวก ปลอดภัยในการเดินทาง ของประชาชน	ก่อสร้างถนน คอนส. กว้าง ๕ ม. ยาว ๕๐๐ ม. หน้า ๐.๑๕ ม. ไหล่ทางทั้งละ ๐.๕๐ ม. หรือพื้นที่ก่อสร้างไม่น้อยกว่า ๑,๖๐๐ ตารางเมตร รายละเอียดตามรูปแบบที่กำหนด	๑,๕๐๐,๐๐๐				ร้อยละ ความพึงพอใจ ของประชาชน ที่ได้รับความสะดวก ปลอดภัยในการ เดินทางเพิ่มขึ้น	ประชาชนได้รับความ สะดวก ปลอดภัยในการ เดินทางมากขึ้น	สจ.
๑๐	ขยายขนาดถนนคอนกรีต - สภ.นี้สุรินทร์ ม.๖	เพื่ออำนวยความสะดวก ปลอดภัยในการเดินทาง ของประชาชน	ขยายขนาดถนนคอนส. กว้างเพิ่มอีก ๒ ม. ยาว ๘๐๐ ม. หน้า ๐.๑๕ ม. หรือพื้นที่ก่อสร้างไม่น้อยกว่า ๑,๖๐๐ ตารางเมตร รายละเอียดตามรูปแบบที่กำหนด				๑,๖๐๐,๐๐๐	ร้อยละ ความพึงพอใจ ของประชาชน ที่ได้รับความสะดวก ปลอดภัยในการ เดินทางเพิ่มขึ้น	ประชาชนได้รับความ สะดวก ปลอดภัยในการ เดินทางมากขึ้น	สจ.

ที่	โครงการ	วัตถุประสงค์	เป้าหมาย (ผลผลิตของโครงการ)	งบประมาณ				ตัวชี้วัด (KPI)	ผลคาดว่าจะได้รับ	หน่วยงาน รับผิดชอบ
				๒๕๖๖	๒๕๖๗	๒๕๖๘	๒๕๖๙			
๓	ปรับปรุงถนนแอสฟัลติกคอนกรีต สายแยกทางหลวง หมายเลข ๓๒๓ - บ้านหนองปลาไหล	เพื่ออำนวยความสะดวก ปลอดภัยในการเดินทาง ของประชาชน	ปรับปรุงถนนแอสฟัลติกคอนกรีต กว้าง ๖ - ๘ ม. ยาว ๒,๕๗๐ ม. หน้า ๐.๐๕ ม. ใต้ทางข้างละ ๑ ม. หรือพื้นที่ก่อสร้างไม่น้อยกว่า ๒๒,๕๕๐ ตารางเมตร พร้อมป้ายประชาสัมพันธ์โครงการ	๔,๕๐๕,๐๐๐			๒๕๗๐	ร้อยละ ความพึงพอใจ ของประชาชน ที่ได้รับความสะดวก ปลอดภัยในการ เดินทางเพิ่มขึ้น	ประชาชนได้รับความ สะดวก ปลอดภัยในการ เดินทางมากขึ้น	สจ.
๔	ก่อสร้างถนนคอนส. ของโฉยไฉ่ ม.๕	เพื่ออำนวยความสะดวก ปลอดภัยในการเดินทาง ของประชาชน	ก่อสร้างถนน คอนส. กว้าง ๖ ม. ยาว ๕,๕๐๐ ม. หน้า ๐.๑๕ ม. ไหล่ทางข้างละ ๐.๕๐ ม. หรือพื้นที่ก่อสร้างไม่น้อยกว่า ๒๒,๕๐๐ ตารางเมตร รายละเอียดตามรูปแบบที่กำหนด	๑,๕๕๐,๐๐๐				ร้อยละ ความพึงพอใจ ของประชาชน ที่ได้รับความสะดวก ปลอดภัยในการ เดินทางเพิ่มขึ้น	ประชาชนได้รับความ สะดวก ปลอดภัยในการ เดินทางมากขึ้น	อบจ. กจ.
๕	ปรับปรุงถนนแอสฟัลติกคอนกรีต สายบ้านฉิมกรวด ม.๖	เพื่ออำนวยความสะดวก ปลอดภัยในการเดินทาง ของประชาชน	ปรับปรุงถนนแอสฟัลติกคอนกรีต กว้าง ๖ ม. ยาว ๓,๑๐๐ ม. หน้า ๐.๐๕ ม. หรือพื้นที่ก่อสร้าง ไม่น้อยกว่า ๑๘,๖๐๐ ตารางเมตร พร้อมได้เส้น, ป้ายจราจร รายละเอียดตามรูปแบบที่กำหนด	๗,๕๖๖,๖๐๐				ร้อยละ ความพึงพอใจ ของประชาชน ที่ได้รับความสะดวก ปลอดภัยในการ เดินทางเพิ่มขึ้น	ประชาชนได้รับความ สะดวก ปลอดภัยในการ เดินทางมากขึ้น	สจ.
๖	ปรับปรุงถนนแอสฟัลติกคอนกรีต สายปากกิโลน ม.๑	เพื่ออำนวยความสะดวก ปลอดภัยในการเดินทาง ของประชาชน	ปรับปรุงถนนแอสฟัลติกคอนกรีต กว้าง ๖ ม. ยาว ๒,๐๐๐ ม. หน้า ๐.๐๕ ม. หรือพื้นที่ก่อสร้าง ไม่น้อยกว่า ๑๖,๐๐๐ ตารางเมตร พร้อมได้เส้น, ป้ายจราจร รายละเอียดตามรูปแบบที่กำหนด	๕,๘๐๐,๐๐๐				ร้อยละ ความพึงพอใจ ของประชาชน ที่ได้รับความสะดวก ปลอดภัยในการ เดินทางเพิ่มขึ้น	ประชาชนได้รับความ สะดวก ปลอดภัยในการ เดินทางมากขึ้น	สจ.

ที่	โครงการ	วัตถุประสงค์	เป้าหมาย (ผลผลิตของโครงการ)	งบประมาณ				ตัวชี้วัด (KPI)	ผลคาดว่าจะได้รับ	หน่วยงาน รับผิดชอบ
				๒๕๖๖	๒๕๖๗	๒๕๖๘	๒๕๖๙			
๑๑	ก่อสร้าง ถนนตล.สายท่ามะกรูด ๒๒ หมู่ ๓	เพื่ออำนวยความสะดวก ปลอดภัยในการเดินทาง ของประชาชน	ก่อสร้างถนน ตลส. กว้าง ๕ ม. ยาว ๓๙๕ ม. หนา ๐.๑๕ ม. ไหล่ทางข้างละ ๐.๕๐ ม. หรือพื้นที่ก่อสร้างไม่น้อยกว่า ๑.๕๘๐ ตารางเมตร รายละเอียดตามรูปแบบที่กำหนด	๑,๐๐๐,๐๐๐				ร้อยละ ความพึงพอใจ ของประชาชน ที่ได้รับความสะดวก ปลอดภัยในการ เดินทางเพิ่มขึ้น	ประชาชนได้รับความ สะดวก ปลอดภัยในการ เดินทางมากขึ้น	ตล.
๑๒	ก่อสร้าง ถนนตล. สายบ้านหนองปลาไหล ๒๒	เพื่ออำนวยความสะดวก ปลอดภัยในการเดินทาง ของประชาชน	ก่อสร้างถนน ตลส. กว้าง ๕ ม. ยาว ๕๕๐ ม. หนา ๐.๑๕ ม. ไหล่ทางข้างละ ๐.๕๐ ม. หรือพื้นที่ก่อสร้างไม่น้อยกว่า ๑.๘๐๐ ตารางเมตร รายละเอียดตามรูปแบบที่กำหนด	๒,๒๐๐,๐๐๐				ร้อยละ ความพึงพอใจ ของประชาชน ที่ได้รับความสะดวก ปลอดภัยในการ เดินทางเพิ่มขึ้น	ประชาชนได้รับความ สะดวก ปลอดภัยในการ เดินทางมากขึ้น	ตล.
๑๓	ก่อสร้างถนนคนเดิน วังสิงห์ ๒๓ หมู่ ๒	เพื่ออำนวยความสะดวก ปลอดภัยในการเดินทาง ของประชาชน	ก่อสร้างถนน ตลส. กว้าง ๕ ม. ยาว ๘๒๐ ม. หนา ๐.๑๕ ม. ไหล่ทางข้างละ ๐.๕๐ ม. หรือพื้นที่ก่อสร้างไม่น้อยกว่า ๓.๒๘๐ ตารางเมตร รายละเอียดตามรูปแบบที่กำหนด (ใบ กว ๒ ม. ยาว ๗๕๕ ม. หนา ๐.๑๕ ม. ไหล่ทางข้างละ ๐.๕๐-๐.๕๐ ม. หรือพื้นที่ไม่น้อยกว่า ๕.๗๖๐ ตร.ม.)	๒,๕๖๐,๐๐๐	๒,๕๖๐,๐๐๐			ร้อยละ ความพึงพอใจ ของประชาชน ที่ได้รับความสะดวก ปลอดภัยในการ เดินทางเพิ่มขึ้น	ประชาชนได้รับความ สะดวก ปลอดภัยในการ เดินทางมากขึ้น	ตล.
๑๔	ก่อสร้างถนนคนเดิน วังสิงห์ ๒๓ หมู่ ๒ สายเมืองศุภ.ม.๖	เพื่ออำนวยความสะดวก ปลอดภัยในการเดินทาง ของประชาชน	ก่อสร้างถนนคนเดินที่ติดคอมกรีต กว้าง ๖ ม. ยาว ๕,๓๘๐ ม. หนา ๐.๑๐๕ ม. หรือพื้นที่ก่อสร้าง ไม่น้อยกว่า ๓๒,๘๘๐ ตารางเมตร หรือวางท่อระบายน้ำ รายละเอียดตามรูปแบบที่กำหนด	๓,๙๕๐,๐๐๐				ร้อยละ ความพึงพอใจ ของประชาชน ที่ได้รับความสะดวก ปลอดภัยในการ เดินทางเพิ่มขึ้น	ประชาชนได้รับความ สะดวก ปลอดภัยในการ เดินทางมากขึ้น	ตล. อบจ.ภจ.

ที่	โครงการ	วัตถุประสงค์	เป้าหมาย (ผลผลิตของโครงการ)	งบประมาณ					ตัวชี้วัด (KPI)	ผลคาดว่าจะได้รับ	หน่วยงาน รับผิดชอบ
				๒๕๖๖	๒๕๖๗	๒๕๖๘	๒๕๖๙	๒๕๗๐			
๑๕	ก่อสร้างถนนคสล. AL๔ สายที่ ๑ ม.๕	เพื่ออำนวยความสะดวกปลอดภัยในการเดินทางของประชาชน	ก่อสร้างถนน คสล. กว้าง ๔ ม. ยาว ๗๕๐ ม. หนา ๐.๑๕ ม. หรือพื้นที่ก่อสร้างไม่น้อยกว่า ๒,๕๖๐ ตารางเมตร รายละเอียดตามรูปแบบที่กำหนด	๑,๖๖๖,๐๐๐	๑,๖๖๖,๐๐๐	๑,๖๖๖,๐๐๐	๑,๖๖๖,๐๐๐	๑,๖๖๖,๐๐๐	ร้อยละ ความพึงพอใจของประชาชน ที่ได้รับความสะดวกปลอดภัยในการ	ประชาชนได้รับความ สะดวก ปลอดภัยในการ เดินทางมากขึ้น	ส.ถ.
๑๖	ก่อสร้างถนนคสล. AL๔ สายที่ ๒ ม.๕	เพื่ออำนวยความสะดวก ปลอดภัยในการเดินทางของประชาชน	ก่อสร้างถนน คสล. กว้าง ๔ ม. ยาว ๓๘๕ ม. หนา ๐.๑๕ ม. หรือพื้นที่ก่อสร้างไม่น้อยกว่า ๑,๕๔๐ ตารางเมตร รายละเอียดตามรูปแบบที่กำหนด	๘๖๗,๐๐๐		๘๖๗,๐๐๐	๘๖๗,๐๐๐	๘๖๗,๐๐๐	ร้อยละ ความพึงพอใจของประชาชน ที่ได้รับความสะดวก ปลอดภัยในการ เดินทางเพิ่มขึ้น	ประชาชนได้รับความ สะดวก ปลอดภัยในการ เดินทางมากขึ้น	ส.ถ.
๑๗	ก่อสร้างถนนคสล. AL๔ สายที่ ๓ ม.๕	เพื่ออำนวยความสะดวก ปลอดภัยในการเดินทางของประชาชน	ก่อสร้างถนน คสล. กว้าง ๔ ม. ยาว ๗๕๕ ม. หนา ๐.๑๕ ม. หรือพื้นที่ก่อสร้างไม่น้อยกว่า ๓,๓๖๐ ตารางเมตร รายละเอียดตามรูปแบบที่กำหนด	๑,๗๕๐,๐๐๐		๑,๗๕๐,๐๐๐	๑,๗๕๐,๐๐๐	๑,๗๕๐,๐๐๐	ร้อยละ ความพึงพอใจของประชาชน ที่ได้รับความสะดวก ปลอดภัยในการ เดินทางเพิ่มขึ้น	ประชาชนได้รับความ สะดวก ปลอดภัยในการ เดินทางมากขึ้น	ส.ถ.
๑๘	ก่อสร้างถนนคสล. AL๔ สายที่ ๔ ม.๕	เพื่ออำนวยความสะดวก ปลอดภัยในการเดินทางของประชาชน	ก่อสร้างถนน คสล. กว้าง ๔ ม. ยาว ๒๐๐ ม. หนา ๐.๑๕ ม. หรือพื้นที่ก่อสร้างไม่น้อยกว่า ๕๐๐ ตารางเมตร รายละเอียดตามรูปแบบที่กำหนด	๔๕๕,๐๐๐		๔๕๕,๐๐๐	๔๕๕,๐๐๐	๔๕๕,๐๐๐	ร้อยละ ความพึงพอใจของประชาชน ที่ได้รับความสะดวก ปลอดภัยในการ เดินทางเพิ่มขึ้น	ประชาชนได้รับความ สะดวก ปลอดภัยในการ เดินทางมากขึ้น	ส.ถ.
๑๙	ก่อสร้างถนนคสล. AL๔ สายที่ ๕ ม.๕	เพื่ออำนวยความสะดวก ปลอดภัยในการเดินทางของประชาชน	ก่อสร้างถนน คสล. กว้าง ๔ ม. ยาว ๑,๓๐๕ ม. หนา ๐.๑๕ ม. หรือพื้นที่ก่อสร้างไม่น้อยกว่า ๕,๒๖๐ ตารางเมตร รายละเอียดตามรูปแบบที่กำหนด	๒,๕๕๐,๐๐๐		๒,๕๕๐,๐๐๐	๒,๕๕๐,๐๐๐	๒,๕๕๐,๐๐๐	ร้อยละ ความพึงพอใจของประชาชน ที่ได้รับความสะดวก ปลอดภัยในการ เดินทางเพิ่มขึ้น	ประชาชนได้รับความ สะดวก ปลอดภัยในการ เดินทางมากขึ้น	ส.ถ.

ที่	โครงการ	วัตถุประสงค์	เป้าหมาย (ผลผลิตของโครงการ)	งบประมาณ					ตัวชี้วัด (KPI)	ผลคาดว่าจะได้รับ	หน่วยงาน รับผิดชอบ
				๒๕๖๖	๒๕๖๗	๒๕๖๘	๒๕๖๙	๒๕๗๐			
๒๐	ก่อสร้างถนนคสล. AL๘ สายที่ ๖ ม.๕	เพื่ออำนวยความสะดวก ปลอดภัยในการเดินทาง ของประชาชน	ก่อสร้างถนน คสล. กว้าง ๕ ม. ยาว ๒๕๐ ม. หนา ๐.๑๕ ม. หรือพื้นที่ก่อสร้าง ไม่น้อยกว่า ๑,๐๐๐ ตารางเมตร รายละเอียดตามรูปแบบที่กำหนด	๕๖๕,๐๐๐	๕๖๕,๐๐๐	๕๖๕,๐๐๐	๕๖๕,๐๐๐	๕๖๕,๐๐๐	ร้อยละ ความพึงพอใจ ของประชาชน ที่ได้รับความสะดวก ปลอดภัยในการ เดินทางเพิ่มขึ้น	ประชาชนได้รับความ สะดวก ปลอดภัยในการ เดินทางมากขึ้น	สจ.
๒๑	ก่อสร้างถนนคสล. AL๘ สายที่ ๗ ม.๕	เพื่ออำนวยความสะดวก ปลอดภัยในการเดินทาง ของประชาชน	ก่อสร้างถนน คสล. กว้าง ๕ ม. ยาว ๕๒๕ ม. หนา ๐.๑๕ ม. หรือพื้นที่ก่อสร้าง ไม่น้อยกว่า ๒,๑๐๐ ตารางเมตร รายละเอียดตามรูปแบบที่กำหนด	๑,๑๘๕,๐๐๐	๑,๑๘๕,๐๐๐	๑,๑๘๕,๐๐๐	๑,๑๘๕,๐๐๐	๑,๑๘๕,๐๐๐	ร้อยละ ความพึงพอใจ ของประชาชน ที่ได้รับความสะดวก ปลอดภัยในการ เดินทางเพิ่มขึ้น	ประชาชนได้รับความ สะดวก ปลอดภัยในการ เดินทางมากขึ้น	สจ.
๒๒	ก่อสร้างถนนคสล. AL๘ สายที่ ๘ ม.๕	เพื่ออำนวยความสะดวก ปลอดภัยในการเดินทาง ของประชาชน	ก่อสร้างถนน คสล. กว้าง ๕ ม. ยาว ๒๒๕ ม. หนา ๐.๑๕ ม. หรือพื้นที่ก่อสร้าง ไม่น้อยกว่า ๒,๕๐๐ ตารางเมตร รายละเอียดตามรูปแบบที่กำหนด	๑,๕๘๐,๐๐๐	๑,๕๘๐,๐๐๐	๑,๕๘๐,๐๐๐	๑,๕๘๐,๐๐๐	๑,๕๘๐,๐๐๐	ร้อยละ ความพึงพอใจ ของประชาชน ที่ได้รับความสะดวก ปลอดภัยในการ เดินทางเพิ่มขึ้น	ประชาชนได้รับความ สะดวก ปลอดภัยในการ เดินทางมากขึ้น	สจ.
๒๓	ก่อสร้างถนนคสล. AL๘ สายที่ ๙ ม.๕	เพื่ออำนวยความสะดวก ปลอดภัยในการเดินทาง ของประชาชน	ก่อสร้างถนน คสล. กว้าง ๕ ม. ยาว ๑,๐๖๐ ม. หนา ๐.๑๕ ม. หรือพื้นที่ก่อสร้าง ไม่น้อยกว่า ๔,๒๔๐ ตารางเมตร รายละเอียดตามรูปแบบที่กำหนด	๒,๓๕๖,๐๐๐	๒,๓๕๖,๐๐๐	๒,๓๕๖,๐๐๐	๒,๓๕๖,๐๐๐	๒,๓๕๖,๐๐๐	ร้อยละ ความพึงพอใจ ของประชาชน ที่ได้รับความสะดวก ปลอดภัยในการ เดินทางเพิ่มขึ้น	ประชาชนได้รับความ สะดวก ปลอดภัยในการ เดินทางมากขึ้น	สจ.

ที่	โครงการ	วัตถุประสงค์	เป้าหมาย (ผลผลิตของโครงการ)	งบประมาณ				ตัวชี้วัด (KPI)	ผลคาดว่าจะได้รับ	หน่วยงาน รับผิดชอบ
				๒๕๖๖	๒๕๖๗	๒๕๖๘	๒๕๖๙			
๒๔	ก่อสร้างถนนคสล. AL๘ สายที่ ๑๐ ม.๕	เพื่ออำนวยความสะดวก ปลอดภัยในการเดินทาง ของประชาชน	ก่อสร้างถนน คสล. กว้าง ๕ ม. ยาว ๓๑๕ ม. หน้า ๐.๑๕ ม. หรือพื้นที่ก่อสร้าง ไม่น้อยกว่า ๑,๒๖๐ ตารางเมตร รายละเอียดตามรูปแบบที่กำหนด	๖,๕๓๐,๐๐๐	๗,๖๑๐,๐๐๐	๗,๖๑๐,๐๐๐	๒,๕๓๐,๐๐๐	ร้อยละ ความพึงพอใจ ของประชาชน ที่ได้รับความสะดวก ปลอดภัยในการ เดินทางเพิ่มขึ้น	ประชาชนได้รับความ สะดวก ปลอดภัยในการ เดินทางมากขึ้น	สย.
๒๕	ก่อสร้างถนนคสล. AL๘ สายที่ ๑๑ ม.๕	เพื่ออำนวยความสะดวก ปลอดภัยในการเดินทาง ของประชาชน	ก่อสร้างถนน คสล. กว้าง ๕ ม. ยาว ๗๑๕ ม. หน้า ๐.๑๕ ม. หรือพื้นที่ก่อสร้าง ไม่น้อยกว่า ๒,๕๖๐ ตารางเมตร รายละเอียดตามรูปแบบที่กำหนด	๑,๒๖๔,๐๐๐	๑,๒๖๔,๐๐๐	๑,๒๖๔,๐๐๐	๑,๒๖๔,๐๐๐	ร้อยละ ความพึงพอใจ ของประชาชน ที่ได้รับความสะดวก ปลอดภัยในการ เดินทางเพิ่มขึ้น	ประชาชนได้รับความ สะดวก ปลอดภัยในการ เดินทางมากขึ้น	สย.
๒๖	ก่อสร้างถนนคสล. AL๘ สายที่ ๑๒ ม.๕	เพื่ออำนวยความสะดวก ปลอดภัยในการเดินทาง ของประชาชน	ก่อสร้างถนน คสล. กว้าง ๕ ม. ยาว ๒๘๕ ม. หน้า ๐.๑๕ ม. หรือพื้นที่ก่อสร้าง ไม่น้อยกว่า ๑,๑๔๐ ตารางเมตร รายละเอียดตามรูปแบบที่กำหนด	๖,๕๓๐,๐๐๐	๖,๕๓๐,๐๐๐	๖,๕๓๐,๐๐๐	๒,๕๓๐,๐๐๐	ร้อยละ ความพึงพอใจ ของประชาชน ที่ได้รับความสะดวก ปลอดภัยในการ เดินทางเพิ่มขึ้น	ประชาชนได้รับความ สะดวก ปลอดภัยในการ เดินทางมากขึ้น	สย.

รายละเอียดโครงการ

แผนพัฒนาท้องถิ่น(พ.ศ.๒๕๖๖-๒๕๗๐) แก้ไข ๑/๒๕๖๖

องค์การบริหารส่วนตำบลสิงห์

- ก. ยุทธศาสตร์ชาติ ๒๐ ปี ยุทธศาสตร์ที่ ๑ ยุทธศาสตร์ระดับด้านความมั่นคง
- ข. แผนพัฒนาเศรษฐกิจและสังคมแห่งชาติ ฉบับที่ ๑๓ ทุนมนุษย์ที่ ๕ ไทยเป็นประเทศกำลังพัฒนาเศรษฐกิจที่สำคัญของภูมิภาค
- ค. Sustainable Development Goals: SDGs เป้าหมายที่ ๔ สร้างโครงสร้างพื้นฐานที่มีความทนทาน ส่งเสริมการพัฒนาอุตสาหกรรมที่ครอบคลุมและยั่งยืน และส่งเสริมนวัตกรรม
- ง. ยุทธศาสตร์จังหวัด.....ยุทธศาสตร์ที่ ๓ การพัฒนาการค้า การลงทุน อุตสาหกรรม และเขตเศรษฐกิจพิเศษ
- จ. ยุทธศาสตร์การพัฒนาระบบโครงสร้างพื้นฐานของจังหวัด.....ยุทธศาสตร์ที่.....ยุทธศาสตร์การพัฒนาโครงสร้างพื้นฐาน
- ๓.ยุทธศาสตร์.....พัฒนาปรับปรุงโครงสร้างพื้นฐาน

๓.๑ กลยุทธ์ พัฒนาปรับปรุงถนนทางสาธารณะ ให้ได้มาตรฐาน ให้มีเงิน สะอาดสวยงามปราศจากขยะ ปรับปรุงสนามกีฬา สวนสาธารณะ ป่าชุมชน

(๑) แผนงานอุตสาหกรรมและการโยธา

ที่	โครงการ	วัตถุประสงค์	เป้าหมาย (ผลผลิตของโครงการ)	งบประมาณ					ตัวชี้วัด (KPI)	ผลคาดว่าจะได้รับ	หน่วยงานรับผิดชอบ
				๒๕๖๖	๒๕๖๗	๒๕๖๘	๒๕๖๙	๒๕๗๐			
๒๗	ก่อสร้างถนนลาดยางบ้านงอแล่ม รพศ.สีเสียว ม.๑	เพื่อให้ผู้ใช้เส้นทางในกร สัญจรไปมาได้อย่าง สะดวกปลอดภัย	ก่อสร้างถนนลาด. กว้าง ๕ ม. ยาว ๘๕๐ ม. หน้า ๐.๑๕๕ ม. ไหล่ทางข้างละ ๐.๐๐ - ๐.๕๐ ม. หรือพื้นที่ไม่น้อยกว่า ๔,๒๕๐ ตารางเมตร	๒,๕๗๐,๐๐๐	๒,๕๗๐,๐๐๐	๒,๕๗๐,๐๐๐	๒,๕๗๐,๐๐๐	๒,๕๗๐,๐๐๐	ร้อยละ ความพึงพอใจ ของประชาชน ที่ได้รับความสะดวก ปลอดภัยในการ เดินทางเพิ่มขึ้น	ประชาชนได้รับความ สะดวกปลอดภัยในการ เดินทางมากขึ้น	ส.ถ.
๒๘	ปรับปรุงถนนลาดยางบ้านงอแล่ม (นวัตกรรม)	เพื่ออำนวยความสะดวก และเพิ่มความปลอดภัย ให้กับประชาชนต้องการ คมนาคมในเวลาว่าง	จัดตั้งโคมไฟสาธารณะ บริเวณเส้นทางหลวงท้องถิ่นของ อบต.สิงห์ (ตามแบบที่กำหนด)	๒,๕๐๐,๐๐๐	๒,๕๐๐,๐๐๐	๒,๕๐๐,๐๐๐	๒,๕๐๐,๐๐๐	๒,๕๐๐,๐๐๐	ความพึงพอใจของ ประชาชนไม่น้อย กว่าร้อยละ ๗๐	ประชาชนได้รับความ สะดวกปลอดภัยในการ คมนาคมในเวลา ว่างมากขึ้น	ส.ถ.
	งบทั้งสิ้น ๕,๐๗๐,๐๐๐										

รายละเอียดโครงการ

แผนพัฒนาท้องถิ่น(พ.ศ.๒๕๖๖-๒๕๗๐) แก้ไข ๑/๒๕๖๖

องค์การบริหารส่วนตำบลสิงห์

- ก. ยุทธศาสตร์ชาติ ๒๐ ปี ยุทธศาสตร์ที่ ๑ ยุทธศาสตร์ชาติด้านความมั่นคง
- ข. แผนพัฒนาเศรษฐกิจและสังคมแห่งชาติ ฉบับที่ ๑๓ หมวดหมายที่ ๕ ไทยเป็นประตูการค้าการลงทุนและยุทธศาสตร์ทางโลจิสติกส์ที่สำคัญของภูมิภาค
- ค. Sustainable Development Goals: SDGs เป้าหมายที่ ๙ สร้างโครงสร้างพื้นฐานที่มีความทนทาน สัมเสริมการพัฒนาอุตสาหกรรมที่ครอบคลุมและยั่งยืน และส่งเสริมนวัตกรรม
- ง. ยุทธศาสตร์จังหวัด.....ยุทธศาสตร์ที่ ๓ การพัฒนาการค้า การลงทุน อุตสาหกรรม และเขตเศรษฐกิจพิเศษ
- จ. ยุทธศาสตร์การพัฒนาขององค์ปกครองส่วนท้องถิ่นในจังหวัด.....ยุทธศาสตร์ที่.....ยุทธศาสตร์การพัฒนาในด้านโครงสร้างพื้นฐาน
- ๓.ยุทธศาสตร์.....พัฒนาปรับปรุงโครงสร้างพื้นฐาน

๓.๒ กลยุทธ์ พัฒนาระบบน้ำอุปโภค บริโภค และระบบน้ำเพื่อการเกษตร

(๑) แผนงานอุตสาหกรรมและการโยธา

ที่	โครงการ	วัตถุประสงค์	เป้าหมาย (ผลผลิตของโครงการ)	งบประมาณ					ตัวชี้วัด (KPI)	ผลคาดว่าจะได้รับ	หน่วยงาน รับผิดชอบ
				๒๕๖๖	๒๕๖๗	๒๕๖๘	๒๕๖๙	๒๕๗๐			
๑	ปรับปรุงคลองส่งน้ำบ้านหนองปลาไหล ม.๓	เพื่อเกษตรกรรมสามารถปลูกพืชไร่ได้ตลอด	ปรับปรุงคลองส่งน้ำเพื่อเกษตรกรรม ระยะทาง ๓.๒๐๐ ม.	๑,๐๐๐,๐๐๐			๑,๐๐๐,๐๐๐	๑,๐๐๐,๐๐๐	เกษตรกรรมมีความพึงพอใจไม่น้อยกว่าร้อยละ๖๐	เกษตรกรสามารถเพาะปลูกพืชไร่ได้ตลอด	ส.ถ.
๒	ขุดลอกฝายเก็บน้ำและท่อส่งน้ำห้วยแม่โพ ๖.๖	เพื่อเกษตรกรรมสามารถทำเกษตรนอกฤดูกาลและมีรายได้เสริม	กว้าง ๒๐ ม. ยาว ๓๐๐ ม. ลึกเฉลี่ย ๑.๕๐ ม. สูงเฉลี่ย ๖.๕๐ ม. หรือมีพื้นที่ดำเนินการไม่น้อยกว่า ๓,๕๐๐ ตารางเมตร พร้อมป้ายประชาสัมพันธ์โครงการ	๓,๕๐๐,๐๐๐					เกษตรกรรมมีความพึงพอใจไม่น้อยกว่าร้อยละ๖๐	เพื่อเกษตรกรรมทำเกษตรนอกฤดูกาลและมีรายได้เสริม	ส.ถ.

ที่	โครงการ	วัตถุประสงค์	เป้าหมาย (ผลผลิตของโครงการ)	งบประมาณ					ตัวชี้วัด (KPI)	ผลคาดว่าจะได้รับ	หน่วยงาน รับผิดชอบ
				๒๕๖๖	๒๕๖๗	๒๕๖๘	๒๕๖๙	๒๕๗๐			
๓	โครงการก่อสร้างและติดตั้งถังเก็บน้ำขนาด ๑,๐๐๐ ลบ.ม. ด้วยระบบน้ำพลังงานแสงอาทิตย์	เพื่อขอรับงบประมาณงบกลาง ภายใต้โครงการเพิ่มประสิทธิภาพการบริหารจัดการน้ำเพื่อรองรับสถานการณ์ภัยแล้งและฝนมรสุม	ก่อสร้างและติดตั้งถังเก็บน้ำขนาด ๑,๐๐๐ ลบ.ม. ด้วยระบบสูบน้ำพลังงานแสงอาทิตย์ หมู่ที่ ๔ บ้านหนองปรือ ตำบลสิงห์ อำเภอห้วยคต จังหวัดกาญจนบุรี	๖,๕๐๐,๐๐๐	๖,๕๐๐,๐๐๐	๖,๕๐๐,๐๐๐	๖,๕๐๐,๐๐๐	๖,๕๐๐,๐๐๐	จำนวนแห่งที่ดำเนินการแล้วเสร็จ	ประชาชนมีน้ำใช้ในการอุปโภคบริโภคที่สะอาดและเพียงพอ	สทบ.
๔	เริ่มเดิม ๓,๑/๒๕๖๕ โครงการก่อสร้างและติดตั้งถังเก็บน้ำขนาด ๑,๐๐๐ ลบ.ม. ด้วยระบบน้ำพลังงานแสงอาทิตย์	เพื่อขอรับงบประมาณงบกลาง ภายใต้โครงการเพิ่มประสิทธิภาพการบริหารจัดการน้ำเพื่อรองรับสถานการณ์ภัยแล้งและฝนมรสุม	ก่อสร้างและติดตั้งถังเก็บน้ำขนาด ๑,๐๐๐ ลบ.ม. ด้วยระบบสูบน้ำพลังงานแสงอาทิตย์ หมู่ที่ ๕ บ้านพุ่มแดง ตำบลสิงห์ อำเภอห้วยคต จังหวัดกาญจนบุรี	๖,๕๐๐,๐๐๐	๖,๕๐๐,๐๐๐	๖,๕๐๐,๐๐๐	๖,๕๐๐,๐๐๐	๖,๕๐๐,๐๐๐	จำนวนแห่งที่ดำเนินการแล้วเสร็จ	ประชาชนมีน้ำใช้ในการอุปโภคบริโภคที่สะอาดและเพียงพอ	สทบ.
๕	เริ่มเดิม ๓,๑/๒๕๖๕ ก่อสร้างสถานีสูบน้ำเพื่อการเกษตร หมู่ที่ ๑ ตำบลกิเลน (คุ้มทามะกุศล)	เพื่อให้ประชาชนมีน้ำใช้ในการเกษตรอย่างเพียงพอ	ก่อสร้างสถานีสูบน้ำเพื่อการเกษตร พร้อมวางระบบท่อส่งน้ำ และอุปกรณ์ติดตั้ง จำนวน ๑ แห่ง	๓๐,๐๐๐,๐๐๐	๓๐,๐๐๐,๐๐๐	๓๐,๐๐๐,๐๐๐	๓๐,๐๐๐,๐๐๐	๓๐,๐๐๐,๐๐๐	จำนวนแห่งที่ดำเนินการแล้วเสร็จ	ประชาชนมีน้ำใช้ในการเกษตรอย่างเพียงพอทั่วถึง	สท.บ.

รายละเอียดโครงการ

แผนพัฒนาท้องถิ่น(พ.ศ.๒๕๖๖-๒๕๗๐) ภาษี ๑/๒๕๖๖

องค์การบริหารส่วนตำบลสิงห์

- ก. ยุทธศาสตร์ชาติ ๒๐ ปี ยุทธศาสตร์ที่ ๓ ยุทธศาสตร์ชาติด้านการพัฒนาและเสริมสร้างศักยภาพทรัพยากรมนุษย์
- ข. แผนพัฒนาเศรษฐกิจและสังคมแห่งชาติ ฉบับที่ ๑๓..... หมายเหตุที่ ๙ ไทยมีความยากจนข้ามรุ่นลดลง และคนไทยทุกคนมีความคุ้มครองทางสังคมที่เพียงพอเหมาะสม
- ค. Sustainable Development Goals: SDGs.....เป้าหมายที่ ๑๑ ทำให้เมืองและการตั้งถิ่นฐานของมนุษย์มีความปลอดภัย ทั้งถึง พร้อมรับการเปลี่ยนแปลงและยั่งยืน
- ง. ยุทธศาสตร์จังหวัด.....ยุทธศาสตร์ที่ ๑ การพัฒนาคุณภาพชีวิตประชาชนทุกมิติ
- จ. ยุทธศาสตร์การพัฒนาขององค์กรปกครองส่วนท้องถิ่นในเขตจังหวัด.....ยุทธศาสตร์ที่ ยุทธศาสตร์การพัฒนาทางด้านสังคม
- ๕.ยุทธศาสตร์พัฒนาคุณภาพชีวิต สถาบันครอบครัว และชุมชน
- ๕.๓ กลยุทธ์ ส่งเสริมเศรษฐกิจพอเพียง ในครัวเรือน ชุมชน ส่งเสริมพัฒนาอาชีพ

(๑) แผนงานสร้างความเข้มแข็งของชุมชน

ที่	โครงการ	วัตถุประสงค์	เป้าหมาย (ผลผลิตของโครงการ)	งบประมาณ (บาท)					ตัวชี้วัด (KPI)	ผลคาดว่าจะได้รับ	หน่วยงานรับผิดชอบ
				๒๕๖๖ (บาท)	๒๕๖๗ (บาท)	๒๕๖๘ (บาท)	๒๕๖๙ (บาท)	๒๕๗๐ (บาท)			
๑	โครงการส่งเสริมระบบอบแห้งพลังงานแสงอาทิตย์ ขนาด ๒ X ๒ เมตร จำนวน ๒ จุด	ส่งเสริมให้มีการใช้งานอุปกรณ์ประหยัดพลังงาน และพลังงานทดแทน	ระบบอบแห้งพลังงานแสงอาทิตย์ ขนาด ๒ X ๒ เมตร จำนวน ๒ จุด	๕๐,๐๐๐					ความพึงพอใจของประชาชนไม่น้อยกว่าร้อยละ ๙๐	ประชาชนเกิดการสร้างงานสร้างรายได้จากการแปรรูปอาหารหรือผลิตภัณฑ์	พลังงาน จว.ภจ.
	(เพิ่มเติม. ศ.๑/๒๕๖๗)										

พ.๐๓

บัญชีครุภัณฑ์

บัญชีครุภัณฑ์ วัสดุ
สำหรับที่ไม่ได้ดำเนินการจัดทำเป็นโครงการพัฒนา
แผนพัฒนาท้องถิ่น (พ.ศ.๒๕๖๖-๒๕๗๐) แก้วโข่ ครั้งที่ ๑/๒๕๖๖
องค์การบริหารส่วนตำบลสิงห์
ประเภทครุภัณฑ์

๑.ประเภทครุภัณฑ์ยานพาหนะและขนส่ง

๑.๑ กลยุทธ์ ส่งเสริมคุณภาพชีวิตที่ดี สุขอนามัย ชุมชน ครอบคลุม ป้องกันควบคุมโรคระบาด

(๑) แผนงานรักษาความสงบภายใน

ที่	ครุภัณฑ์	เป้าหมาย (ผลผลิตของครุภัณฑ์)	งบประมาณ					หน่วยงาน รับผิดชอบ หลัก
			๒๕๖๖ (บาท)	๒๕๖๗ (บาท)	๒๕๖๘ (บาท)	๒๕๖๙ (บาท)	๒๕๗๐ (บาท)	
๑	รถบรรทุกน้ำเอนกประสงค์	จัดซื้อรถบรรทุกน้ำเอนกประสงค์ ชนิด ๖ ล้อเครื่องยนต์ดีเซลขนาดไม่น้อย กว่า ๒ ลูกบาศก์เมตร มีกำลังสูงสุดไม่น้อย กว่า ๒๕๐ แรงม้า ที่รอบไม่เกิน ๒,๘๐๐ รอบ/นาที ติดตั้งถังบรรจุน้ำจากเหล็กชุบ สังกะสีขนาดความจุไม่น้อยกว่า ๘,๐๐๐ ลิตร ติดตั้งมอเตอร์สเปร์ย์บาร์ทำรด ชุดแทนเป็น ฉีดน้ำ มีระบบไฟสัญญาณต่างๆ ของกรม การขนส่งทางบก	๓,๘๐๐,๐๐๐					สำนักปลัด
	(๒) แผนงานการเกษตร							
๒	รถบรรทุก(กระบะ)	จัดซื้อรถยนต์บรรทุกเท้ายัดตั้งเครื่องยนต์ พร้อมชุดกระเช้าซ่อมไฟฟ้า ขนาดตัวรถชนิด ๖ ล้อ มีกำลังแรงม้าสูงสุดไม่น้อยกว่า ๑๕๐ แรงม้า กระเช้ายกได้ สูงไม่น้อยกว่า ๑๒ เมตร			๒,๕๐๐,๐๐๐			สำนักปลัด
	(๓) แผนงานสาธารณสุข							
๓	รถยนต์ (ดีเซล)	จัดซื้อรถยนต์ (ดีเซล) ปริมาตรกระบะกลุ่ม ไม่ต่ำกว่า ๒,๕๐๐ ซีซี หรือกำลังเครื่องยนต์ สูงสุดไม่ต่ำกว่า ๘๐ กิโลวัตต์				๒,๕๐๐,๐๐๐		สำนักปลัด

๒.ประเภทครุภัณฑ์การเกษตร

๒.๑ กลยุทธ์ ส่งเสริมคุณภาพชีวิตที่ดี สุขอนามัย ชุมชน ครอบคลุม ป้องกันควบคุมโรคระบาด

(๑) แผนงานรักษาความสงบภายใน

ที่	ครุภัณฑ์	เป้าหมาย (ผลผลิตของครุภัณฑ์)	งบประมาณ					หน่วยงาน รับผิดชอบ หลัก
			๒๕๖๖ (บาท)	๒๕๖๗ (บาท)	๒๕๖๘ (บาท)	๒๕๖๙ (บาท)	๒๕๗๐ (บาท)	
๑	เลื่อยโซยนต์	จัดซื้อเลื่อยโซยนต์ ขนาดไม่ต่ำกว่า ๑.๕ แรงม้า เครื่องยนต์เบนซิน ๒ จังหวะ บาร์โซ่ไม่น้อยกว่า ๑๒ นิ้ว ระบบสตาร์ท เครื่องแบบเชือกดึงสตาร์ทมือ		๓๐,๐๐๐				สำนักปลัด

๓.ประเภทครุภัณฑ์คอมพิวเตอร์หรืออิเล็กทรอนิกส์

๓.๑ กลยุทธ์ ส่งเสริมงานป้องกันและบรรเทาสาธารณภัย เสริมสร้างความเข้มแข็งให้ กลุ่มอปพร.

(๑) แผนงานรักษาความสงบภายใน

ที่	ครุภัณฑ์	เป้าหมาย (ผลผลิตของครุภัณฑ์)	งบประมาณ					หน่วยงาน รับผิดชอบ หลัก
			๒๕๖๖ (บาท)	๒๕๖๗ (บาท)	๒๕๖๘ (บาท)	๒๕๖๙ (บาท)	๒๕๗๐ (บาท)	
๑	กล้องวงจรปิด (CCTV)	ติดตั้งกล้องวงจรปิด (CCTV) จำนวน ๓ จุด	๒๐๐,๐๐๐	๒๐๐,๐๐๐				สำนักปลัด
	เพิ่มเติม ค.๑/๒๕๖๕							

บัญชีครุภัณฑ์ วัสดุ
 สำหรับที่ไม่ได้ดำเนินการจัดทำเป็นโครงการพัฒนา
 แผนพัฒนาท้องถิ่น (พ.ศ.๒๕๖๖-๒๕๗๐) แก้ไข ครั้งที่ ๑/๒๕๖๖
 องค์การบริหารส่วนตำบลสิงห์
 ประเภทครุภัณฑ์

๔.ประเภทครุภัณฑ์อื่นๆ

๔.๑ กลยุทธ์ พัฒนาระบบน้ำอุปโภค บริโภค และระบบน้ำเพื่อการเกษตร

(๑) แผนงานรักษาความสงบภายใน

ที่	ครุภัณฑ์	เป้าหมาย (ผลผลิตของครุภัณฑ์)	งบประมาณ					หน่วยงาน รับผิดชอบ หลัก
			๒๕๖๖ (บาท)	๒๕๖๗ (บาท)	๒๕๖๘ (บาท)	๒๕๖๙ (บาท)	๒๕๗๐ (บาท)	
๑	ระบบชุดควบคุมมอเตอร์สูบน้ำ ด้วยไฟฟ้า	ติดตั้งระบบชุดควบคุมมอเตอร์สูบน้ำ ด้วยไฟฟ้า ๑ แห่ง	๒๑๐,๐๐๐					กองช่าง
	เพิ่มเติม ศ.๑/๒๕๖๕							

ภาคผนวก



แผนพัฒนาท้องถิ่น

พ.ศ.๒๕๖๖-๒๕๗๐

แก้ไข ครั้งที่ ๑/๒๕๖๖

องค์การบริหารส่วนตำบลสิงห์
อำเภอไทรโยค จังหวัดกาญจนบุรี

๔. แผนที่ยุทธศาสตร์ (Strategic Map)

โครงสร้างเชื่อมโยงแผนยุทธศาสตร์การพัฒน่องค์การบริหารส่วนตำบลสิงห์ พ.ศ.๒๕๖๖-๒๕๗๐

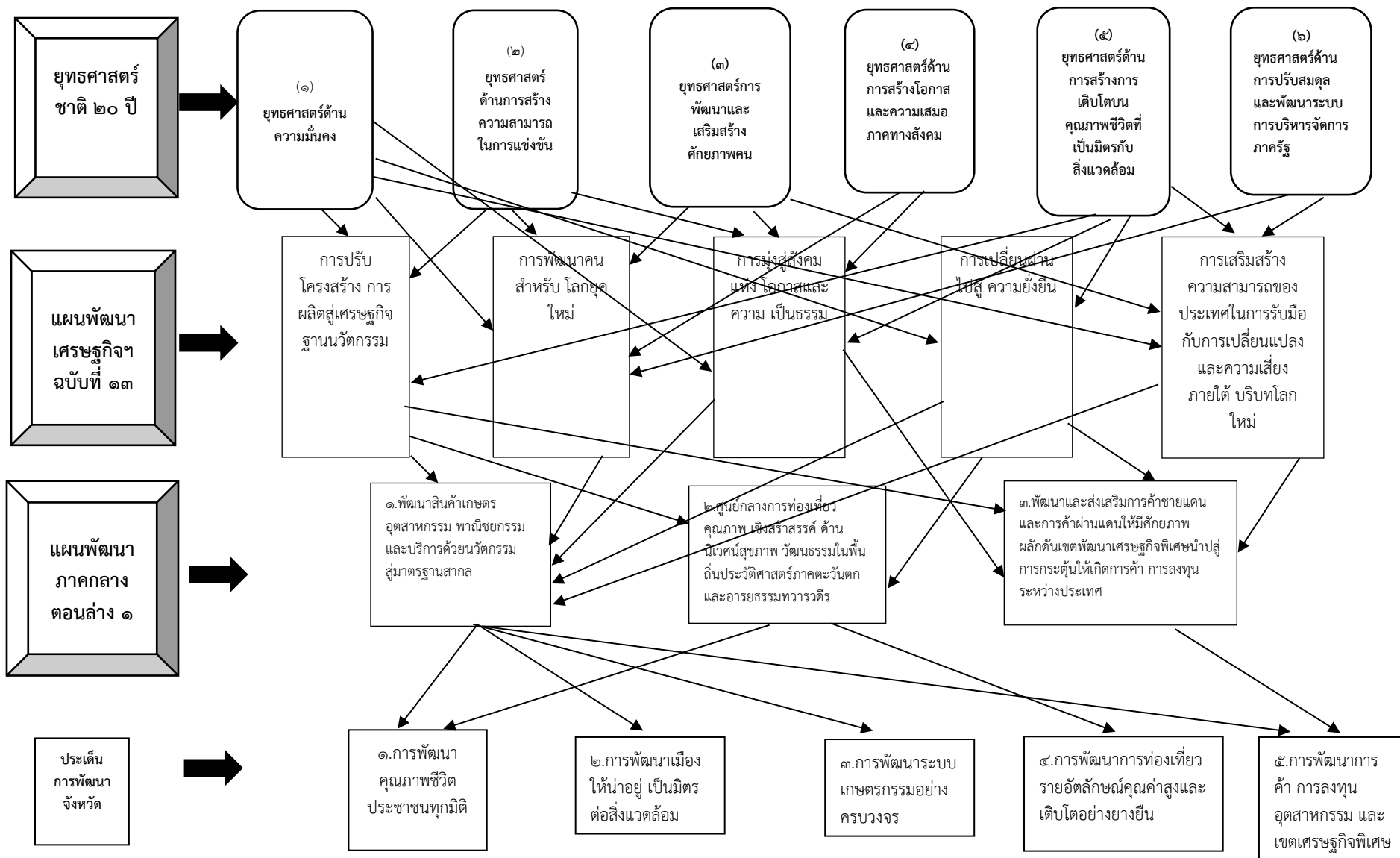

โครงสร้างเชื่อมโยงแผนยุทธศาสตร์การพัฒนางองค์การบริหารส่วนตำบลสิงห์ พ.ศ.๒๕๖๖-๒๕๗๐ (ต่อ)

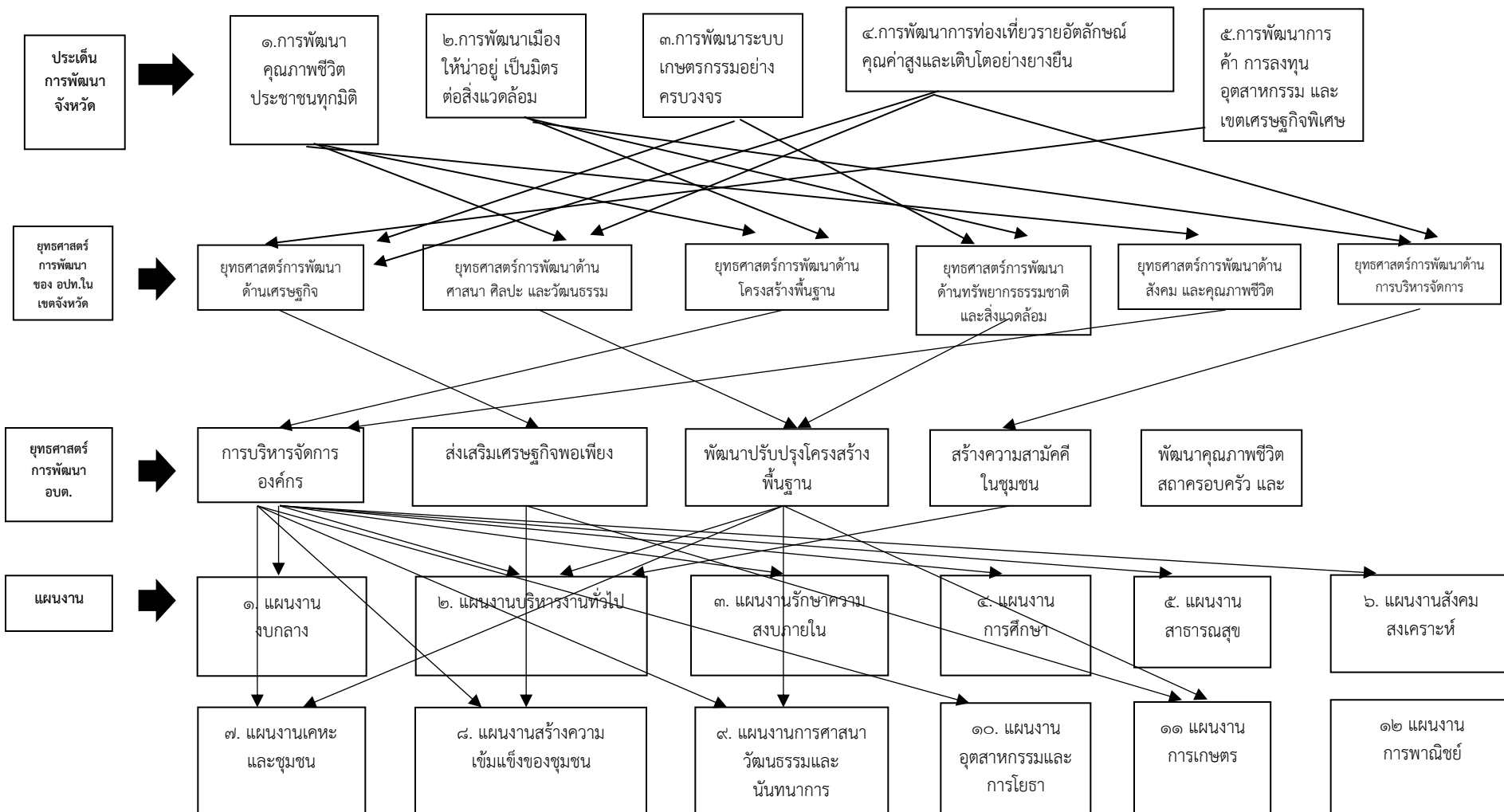

โครงสร้างเชื่อมโยงแผนยุทธศาสตร์การพัฒน่องค์การบริหารส่วนตำบลสิงห์ พ.ศ.๒๕๖๖-๒๕๗๐ (ต่อ)

แผนงาน



๑. แผนงาน งบบกลาง

- สมทบกองทุน
- เบี้ยยังชีพผู้สูงอายุ
- เบี้ยยังชีพผู้พิการ
- เบี้ยยังชีพผู้เอดส์

๒. แผนงาน บริหารงานทั่วไป

- โครงการเผยแพร่ข้อมูลข่าวสาร
- โครงการการมีส่วนร่วมของประชาชน
- โครงการเสริมศักยภาพคณะผู้บริหารสมาชิกสภา พนักงานส่วนตำบล ลูกจ้างประจำ และพนักงานจ้าง

๓. แผนงานรักษา ความสงบภายใน

- โครงการป้องกันและแก้ไขปัญหายาเสพติด
- โครงการป้องกันภัยพิบัติต่างๆ
- โครงการรณรงค์ความปลอดภัยทางถนน
- โครงการอบรม อปพร.

๔. แผนงาน การศึกษา

- โครงการบริหารจัดการศพด.
- โครงการส่งเสริมการศึกษา
- โครงการอาหารเสริม(นม)
- โครงการอาหารกลางวัน

๕. แผนงาน สาธารณสุข

- โครงการอบรมให้ความรู้
- โครงการฉีดวัคซีนโรคพิษสุนัขบ้า
- โครงการอุดหนุน อสม.

๖. แผนงานสังคม สงเคราะห์

- โครงการสงเคราะห์ผู้ด้อยโอกาส
- โครงการส่งเสริมกิจกรรมผู้สูงอายุ
- โครงการส่งเสริมสุขภาพผู้สูงอายุ

๗. แผนงานเคหะ และชุมชน

๘. แผนงานสร้าง ความเข้มแข็งของชุมชน

- โครงการสร้างความเข้มแข็งให้กับชุมชน
- โครงการปกป้องสถาบัน
- โครงการส่งเสริมอาชีพ
- โครงการสร้างความเข้มแข็งของกลุ่มสตรี

๙. แผนงานการ ศาสนา วัฒนธรรม และนันทนาการ

- โครงการจัดงานประเพณี
- โครงการจัดวันสำคัญทางศาสนา
- โครงการจัดการแข่งขันกีฬา
- โครงการประกวดมารยาทไทย

๑๐. แผนงาน อุตสาหกรรม และการโยธา

- โครงการก่อสร้างถนนคอนกรีตเสริมเหล็ก
- โครงการก่อสร้างถนนลาดยาง
- โครงการก่อสร้างสาธารณูปโภค
- โครงการปรับปรุงถนนและสาธารณูปโภค
- โครงการซ่อมบำรุงที่ดินและสิ่งก่อสร้าง

๑๑. แผนงานการเกษตร

- โครงการส่งเสริมเกษตรกรตามหลักเศรษฐกิจพอเพียง
- โครงการศูนย์ผสมเทียมโค
- โครงการป้องกันโรคระบาดในสัตว์
- โครงการป้องกันโรคระบาดในพืช

๑๒. แผนงาน การพาณิชย์

๕. แผนผังยุทธศาสตร์องค์การบริหารส่วนตำบลสิงห์

แผนผังยุทธศาสตร์องค์การบริหารส่วนตำบลสิงห์ (Strategy Map)

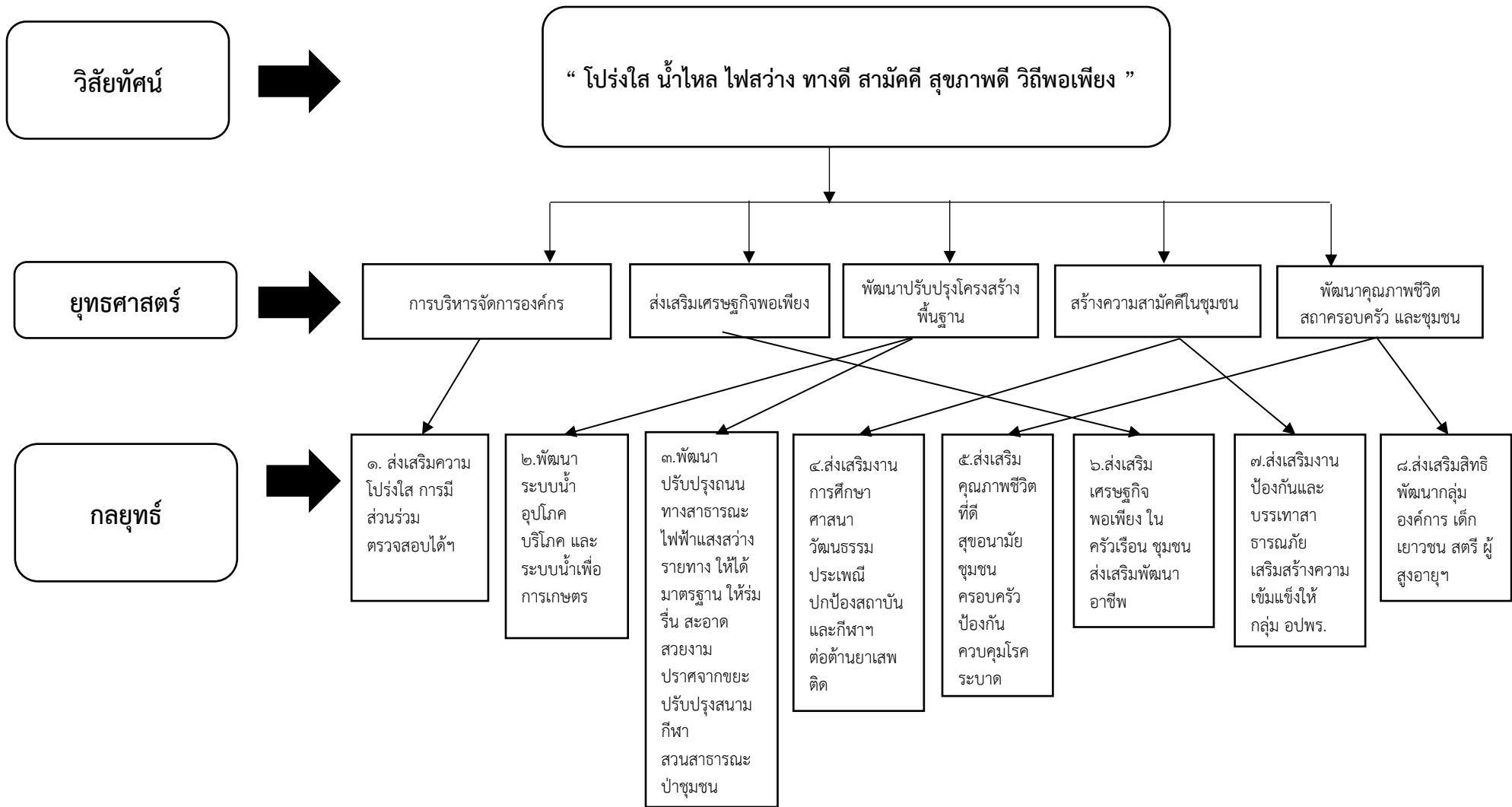

แผนผังยุทธศาสตร์องค์การบริหารส่วนตำบลสิงห์ (Strategy Map) (ต่อ)



รายละเอียดยุทธศาสตร์ อปท.

ยุทธศาสตร์จังหวัด	ยุทธศาสตร์การพัฒนากองอำนวยการปกครองส่วนท้องถิ่นในเขตจังหวัด	ยุทธศาสตร์(อปท.)	เป้าประสงค์	ตัวชี้วัดผลผลิต/โครงการ	เป้าหมาย					ความก้าวหน้าของเป้าหมาย	กลยุทธ์	ผลผลิต/โครงการ	หน่วยงานรับผิดชอบหลัก	หน่วยสนับสนุน
					๒๕๖๖	๒๕๖๗	๒๕๖๘	๒๕๖๙	๒๕๗๐					
ยุทธศาสตร์ที่ ๑ การพัฒนาคุณภาพชีวิตประชาชนในทุกมิติ	ยุทธศาสตร์การพัฒนาการปกครองส่วนท้องถิ่นในเขตจังหวัด	ยุทธศาสตร์ที่ ๑ การบริหารจัดการองค์กร	งบประมาณมีความโปร่งใส ตามหลักนิติธรรม บริหารจัดการที่ดี ชุมชนมีส่วนร่วม ตรวจสอบได้	ร้อยละของจำนวนโครงการ/กิจกรรมบริหารจัดการที่ดี โปร่งใส ตรวจสอบได้	ร้อยละ ๘๐	ร้อยละ ๘๐	ร้อยละ ๘๐	ร้อยละ ๘๐	ร้อยละ ๘๐	ร้อยละ ๘๐	-ส่งเสริมความโปร่งใส การมีส่วนร่วม ตรวจสอบได้ ยึดหลักการบริหารกิจการบ้านเมืองที่ดี	- โครงการ/กิจกรรมที่มีลักษณะให้ความรู้กับประชาชน/พลเมือง - โครงการที่มีลักษณะเกี่ยวข้องกับการฝึกอบรม/พัฒนาบุคลากร	สำนักปลัด กองคลัง กองช่าง	
ยุทธศาสตร์ที่ ๓ การพัฒนาระบบเกษตรกรรมอย่างครบวงจร	ยุทธศาสตร์การพัฒนาด้านเศรษฐกิจ	ยุทธศาสตร์ที่ ๒ ส่งเสริมเศรษฐกิจพอเพียง	ชุมชนมีสิ่งแวดล้อมที่ดีคัดแยกขยะถูกวิธี ยึดหลักปรัชญาเศรษฐกิจพอเพียง มีอาชีพเสริม สร้างรายได้ มีการออม ลดต้นทุนการผลิต	ร้อยละของความพึงพอใจของประชาชนที่เข้าร่วมกิจกรรม	ร้อยละ ๘๐	ร้อยละ ๘๐	ร้อยละ ๘๐	ร้อยละ ๘๐	ร้อยละ ๘๐	ร้อยละ ๘๐	-เศรษฐกิจพอเพียงในครัวเรือน ชุมชน ส่งเสริมพัฒนาอาชีพ	- โครงการ/กิจกรรมที่มีลักษณะให้ความรู้/การพึ่งพาตนเอง โดยยึดหลักปรัชญาเศรษฐกิจพอเพียง	สำนักปลัด	

ยุทธศาสตร์ จังหวัด	ยุทธศาสตร์ การพัฒนา ขององค์กร ปกครองส่วน ท้องถิ่นในเขต จังหวัด	ยุทธศาสตร์ (อปท.)	เป้าประสงค์	ตัวชี้วัดผลผลิต/ โครงการ	เป้าหมาย					ความก้าวหน้าของ เป้าหมาย	กลยุทธ์	ผลผลิต/โครงการ	หน่วยงาน รับผิดชอบ หลัก	หน่วยสนับสนุน
					๒๕๖๖	๒๕๖๗	๒๕๖๘	๒๕๖๙	๒๕๗๐					
ยุทธศาสตร์ที่ ๕ การ พัฒนาการค้า การลงทุน อุตสาหกรรม และเขต เศรษฐกิจพิเศษ	ยุทธศาสตร์ การพัฒนาด้าน โครงสร้าง พื้นฐาน	ยุทธศาสตร์ที่ ๓ พัฒนา ปรับปรุง โครงสร้าง พื้นฐาน	มีน้ำอุปโภค บริโภค ที่สะอาดมี คุณภาพ อย่างเพียงพอทุกครัวเรือน มี ระบบน้ำเพื่อการเกษตรใช้ได้ตลอดทั้งปี	ร้อยละของ ประชาชนที่พึงพอใจ ในด้านโครงสร้าง พื้นฐาน (น้ำอุปโภค บริโภค ล้ำเพื่อ การเกษตร)	๖ หมู่บ้าน	๖ หมู่บ้าน	๖ หมู่บ้าน	๖ หมู่บ้าน	๖ หมู่บ้าน	๖ หมู่บ้าน / ปี	- พัฒนาระบบน้ำ อุปโภค บริโภค สะอาด และระบบน้ำ เพื่อการเกษตร เพียงพอ ทั่วถึง	-โครงการที่มีลักษณะ เป็นการก่อสร้าง/ ปรับปรุง ระบบน้ำ อุปโภค บริโภค และ ระบบน้ำเพื่อ การเกษตร	กองช่าง	อบจ.กาญจนบุรี
			มีถนนที่สะอาด ร่มรื่น ปราศจากฝุ่น ละออง ไม่มีน้ำท่วมขัง สัญจรไป-มา สะดวก มีไฟฟ้าแสงสว่างรยทางใน เขตชุมชนทางแยกทางร่วม มีสนาม กีฬาที่ดีมีมาตรฐาน สวนสาธารณะ พักผ่อนในชุมชน และมีป่าชุมชน ที่ อุดมสมบูรณ์	ร้อยละของ ประชาชนที่พึงพอใจ ในด้านโครงสร้าง พื้นฐาน (ถนน/น้ำ/ ไฟฟ้า)	๖ หมู่บ้าน	๖ หมู่บ้าน	๖ หมู่บ้าน	๖ หมู่บ้าน	๖ หมู่บ้าน	๖ หมู่บ้าน / ปี	-พัฒนาปรับปรุง ถนนทางสาธารณะ ไฟฟ้าแสงสว่างรย ทาง ให้ได้มาตรฐาน ให้ร่มรื่น สะอาด สวยงามปราศจาก ขยะ ปรับปรุงสนาม กีฬา สวนสาธารณะ ป่าชุมชน	- โครงการที่มี ลักษณะเป็น การก่อสร้าง/ ปรับปรุงถนน และติดตั้ง/ปรับปรุง ไฟฟ้าส่องสว่างทาง สาธารณะ	กองช่าง	อบจ.กาญจนบุรี

ยุทธศาสตร์ จังหวัด	ยุทธศาสตร์ การพัฒนา ขององค์กร ท้องถิ่นในเขต จังหวัด	ยุทธศาสตร์ (อปท.)	เป้าประสงค์	ตัวชี้วัดผลผลิต/ โครงการ	เป้าหมาย					ความก้าวหน้าของ เป้าหมาย	กลยุทธ์	ผลผลิต/โครงการ	หน่วยงาน รับผิดชอบ หลัก	หน่วยสนับสนุน
					๒๕๖๖	๒๕๖๗	๒๕๖๘	๒๕๖๙	๒๕๗๐					
ยุทธศาสตร์ที่ ๑ การพัฒนา คุณภาพชีวิต ประชาชนใน ทุกมิติ	-ยุทธศาสตร์ การพัฒนา ด้านสังคม - ยุทธศาสตร์ การพัฒนา ด้าน ทรัพยากรธรรม ชาติและ สิ่งแวดล้อม	ยุทธศาสตร์ที่ ๔ สร้าง ความสามัคคี ในชุมชน	กลุ่มอปพร. มีความพร้อม มีทักษะใน การป้องกันบรรเทาสาธารณภัย	ร้อยละของ อปพร.มี ทักษะ ความพร้อม ในการปฏิบัติหน้าที่	ร้อยละ ๘๐	ร้อยละ ๘๐	ร้อยละ ๘๐	ร้อยละ ๘๐๐	ร้อยละ ๘๐	ร้อยละ ๘๐	-ส่งเสริมงานป้องกัน และบรรเทาสาธารณ ภัย เสริมสร้างควม เข้มแข็งให้ กลุ่มอป พร.	-โครงการที่มีลักษณะ เป็นการฝึกอบรมให้ ความรู้อปพร./ ประชาชนเกี่ยวกับ การป้องกันและ บรรเทาสาธารณภัย - โครงการ ฝึกอบรม เกี่ยวกับการป้องกัน และบรรเทา สาธารณภัย	สำนักปลัด	
			ชุมชนมีความสมัครสมานสามัคคี มี สถานศึกษาที่ดีในชุมชน มีศูนย์พัฒนา เด็กเล็กที่ดีมีคุณภาพ มีการอนุรักษ์ ส่งเสริมศาสนา วัฒนธรรม และ ประเพณีท้องถิ่น มีการปกป้องสถาบัน ชาติ ศาสนา พระมหากษัตริย์ ชุมชน ลดละเลิกอบายมุข มีสนามกีฬา สถานที่ออกกำลังกาย สถานที่พักผ่อน ในชุมชน มีกลุ่มกิจกรรมออกกำลังกาย ชุมชนปราศจากปัญหาอาชญากรรม	ร้อยละของนักเรียน ได้รับการพัฒนาและ ยกระดับคุณภาพ การศึกษา	ร้อยละ ๘๕	ร้อยละ ๘๕	ร้อยละ ๘๕	ร้อยละ ๘๕	ร้อยละ ๘๕	ร้อยละ ๘๕	-ส่งเสริมงาน การศึกษา ศาสนา วัฒนธรรมประเพณี ปกป้องสถาบันชาติ ศาสนา พระมหากษัตริย์ และส่งเสริมการกีฬา การออกกำลังกาย รณรงค์ต่อต้านยา เสพติด	โครงการที่มีลักษณะ ส่งเสริมวัฒนธรรม ประเพณี วัฒนธรรม ของท้องถิ่น	สำนักปลัด	

ยุทธศาสตร์ จังหวัด	ยุทธศาสตร์ การพัฒนา ขององค์กร ปกครองส่วน ท้องถิ่นในเขต จังหวัด	ยุทธศาสตร์ (อปท.)	เป้าประสงค์	ตัวชี้วัดผลผลิต/ โครงการ	เป้าหมาย					ความก้าวหน้าของ เป้าหมาย	กลยุทธ์	ผลผลิต/โครงการ	หน่วยงาน รับผิดชอบ หลัก	หน่วยสนับสนุน
					๒๕๖๖	๒๕๖๗	๒๕๖๘	๒๕๖๙	๒๕๗๐					
ยุทธศาสตร์ที่ ๑ การพัฒนา คุณภาพชีวิต ประชาชนใน ทุกมิติ (ต่อ)	-ยุทธศาสตร์ การพัฒนา ด้านสังคม - ยุทธศาสตร์ การพัฒนา ด้าน ทรัพยากรธรรม ชาติและ สิ่งแวดล้อม (ต่อ)	ยุทธศาสตร์ที่ ๔ สร้าง ความสามัคคี ในชุมชน (ต่อ)	ประชาชนมีสุขภาพร่างกายแข็งแรง สุขภาพจิตที่ดี อาหารปลอดภัย รู้ทัน โรค ป้องกันควบคุมโรคระบาด ตาม ฤดูกาลได้ ผู้สูงอายุ ผู้ยากไร้ ผู้ป่วย ติดบ้านติดเตียง ได้รับการดูแล	ร้อยละของ ประชาชนมีสุขภาพ อนามัยที่ดี	๖ หมู่บ้าน	๖ หมู่บ้าน	๖ หมู่บ้าน	๖ หมู่บ้าน	๖ หมู่บ้าน	๖ หมู่บ้าน / ปี	-ส่งเสริมคุณภาพ ชีวิตที่ดี สุขอนามัย ชุมชน ครอบครั วป้องกันควบคุมโรค ระบาด	-โครงการที่มีลักษณะ เกี่ยวข้องกับการ ฝึกอบรม/พัฒนา ให้กับประชาชน -โครงการที่มี ลักษณะเป็น การฝึกอบรมให้ความรู้ ประชาชนเกี่ยวกับการ จัดการขยะใน ครัวเรือน	สำนักปลัด	

ยุทธศาสตร์ จังหวัด	ยุทธศาสตร์ การพัฒนา ขององค์กร ปกครองส่วน ท้องถิ่นในเขต จังหวัด	ยุทธศาสตร์ (อปท.)	เป้าประสงค์	ตัวชี้วัดผลผลิต/ โครงการ	เป้าหมาย					ความก้าวหน้าของ เป้าหมาย	กลยุทธ์	ผลผลิต/โครงการ	หน่วยงาน รับผิดชอบ หลัก	หน่วยสนับสนุน
					๒๕๖๖	๒๕๖๗	๒๕๖๘	๒๕๖๙	๒๕๗๐					
ยุทธศาสตร์ที่ ๑ การพัฒนา คุณภาพชีวิต ประชาชนใน ทุกมิติ	ยุทธศาสตร์ ด้านการ พัฒนาสังคม	ยุทธศาสตร์ที่ ๕ พัฒนา คุณภาพชีวิต สถาบัน ครอบครัว และชุมชน	ประชาชนมีสุขภาพร่างกายแข็งแรง สุขภาพจิตที่ดี อาหารปลอดภัย ไร้ โรค ป้องกันควบคุมโรคระบาด ตาม ฤดูกาลได้ ผู้สูงอายุ ผู้ยากไร้ ผู้ป่วย ติดบ้านติดเตียง ได้รับการดูแล	ร้อยละของ ประชาชนมี คุณภาพ ชีวิตที่ดี	๖ หมู่บ้าน	๖ หมู่บ้าน	๖ หมู่บ้าน	๖ หมู่บ้าน	๖ หมู่บ้าน	๖ หมู่บ้าน / ปี	-ส่งเสริมคุณภาพ ชีวิตที่ดี สุขอนามัย ชุมชน ครอบครั ว ป้องกันควบคุมโรค ระบาด	- โครงการที่มีลักษณะ ส่งเสริม สนับสนุน คุณภาพชีวิตของ ประชาชน - โครงการที่มีลักษณะ เกี่ยวข้องกับการแก้ไข ปัญหา/ให้ความรู้ เกี่ยวกับยาเสพติด	สำนักปลัด	
			กลุ่มองค์กรในชุมชน กลุ่มเยาวชน กลุ่มสตรี กลุ่มผู้สูงอายุ กลุ่มอาชีพ มี กิจกรรมอย่างต่อเนื่อง เข้มแข็งพึ่งพา กลุ่มตัวเองได้ มีการพัฒนาอย่าง ต่อเนื่อง กองทุนสวัสดิการชุมชน และ กลุ่ม สปสช.ที่เข้มแข็ง	ร้อยละของกลุ่ม องค์กรในชุมชน มี ความเข้มแข็ง สามารถพึ่งพากลุ่ม ตัวเองได้	๖ หมู่บ้าน	๖ หมู่บ้าน	๖ หมู่บ้าน	๖ หมู่บ้าน	๖ หมู่บ้าน	๖ หมู่บ้าน / ปี	-ส่งเสริมสิทธิพัฒนา กลุ่มองค์กร เด็ก เยาวชน สตรี ผู้สูงอายุ ดูแลผู้ยากไร้ ผู้ป่วยติดบ้านติดเตียง	โครงการที่มีลักษณะ ส่งเสริม สนับสนุน ประชาชนทุกกลุ่ม อาชีพ ให้สามารถพึ่งพา ตัวเองได้	สำนักปลัด	
			ชุมชนมีความสมัครสมานสามัคคี มี สถานศึกษาที่ดีในชุมชน มีศูนย์พัฒนา เด็กเล็กที่ดีมีคุณภาพ มีการอนุรักษ์ ส่งเสริมศาสนา วัฒนธรรม และ ประเพณีท้องถิ่น มีการปกป้องสถาบัน ชาติ ศาสนา พระมหากษัตริย์ ชุมชน ลดละเลิกอบายมุข มีสนามกีฬา สถานที่ออกกำลังกาย สถานที่พักผ่อน ในชุมชน มีกลุ่มกิจกรรมออกกำลังกาย ชุมชนปราศจากปัญหาอาชญากรรม	- ร้อยละของ ประชาชนที่ได้รับการ พัฒนาและยกระดับ คุณภาพการศึกษา - ร้อยละของ ประชาชนที่เข้าร่วม กิจกรรมประเพณี	๖ หมู่บ้าน	๖ หมู่บ้าน	๖ หมู่บ้าน	๖ หมู่บ้าน	๖ หมู่บ้าน	๖ หมู่บ้าน / ปี	-ส่งเสริมงาน การศึกษา ศาสนา วัฒนธรรมประเพณี ปกป้องสถาบันชาติ ศาสนา พระมหากษัตริย์ และส่งเสริมการกีฬา การออกกำลังกาย รณรงค์ต่อต้านยา เสพติด	โครงการที่มีลักษณะ ส่งเสริม สนับสนุน คุณภาพการศึกษา ของนักเรียนในตำบล สิงห์	สำนักปลัด	

ยุทธศาสตร์ที่ ๑ การพัฒนา คุณภาพชีวิต ประชาชนใน ทุกมิติ (ต่อ)	ยุทธศาสตร์ ด้านการ พัฒนาสังคม (ต่อ)	ยุทธศาสตร์ที่ ๕ พัฒนา คุณภาพชีวิต สถาบัน ครอบครัว และชุมชน (ต่อ)	เป้าประสงค์	ตัวชี้วัดผลผลิต/ โครงการ	เป้าหมาย					ความก้าวหน้าของ เป้าหมาย	กลยุทธ์	ผลผลิต/โครงการ	หน่วยงาน รับผิดชอบ หลัก	หน่วยสนับสนุน
					๒๕๖๖	๒๕๖๗	๒๕๖๘	๒๕๖๙	๒๕๗๐					
			กลุ่มองค์กรในชุมชน กลุ่มเยาวชน กลุ่มสตรี กลุ่มผู้สูงอายุ กลุ่มอาชีพ มี กิจกรรมอย่างต่อเนื่อง เข้มแข็งพึ่งพา กลุ่มตัวเองได้ มีการพัฒนาอย่าง ต่อเนื่อง กองทุนสวัสดิการชุมชน และ กลุ่ม สปสช.ที่เข้มแข็ง	ร้อยละของกลุ่ม องค์กรในชุมชน มี ความเข้มแข็ง สามารถพึ่งพากลุ่ม ตัวเองได้	๖ หมู่บ้าน	๖ หมู่บ้าน	๖ หมู่บ้าน	๖ หมู่บ้าน	๖ หมู่บ้าน	๖ หมู่บ้าน / ปี	-ส่งเสริมเศรษฐกิจ พอเพียง ในครัวเรือน ชุมชน ส่งเสริม พัฒนาอาชีพ	โครงการที่มีลักษณะ เกี่ยวข้องกับการ ฝึกอบรมและพัฒนา ความรู้ในการ ประกอบอาชีพให้แก่ ประชาชน - โครงการฝึกอบรม และพัฒนาอาชีพ ให้แก่	สำนักปลัด	